

ooredoo

التقرير المالي 2025



تقرير مجلس الإدارة

المساهمون الكرام،

لقد عزّز عام ٢٠٢٥ دور Ooredoo عُمان في دعم مستقبل سلطنة عُمان الرقمي، حيث عملت الشركة على إرساء أسس النمو المستدام مع الاستمرار في تقديم خدمات تربط بين الأفراد والشركات والمجتمعات في كل يوم.

لقد شهد اقتصاد عُمان الرقمي خلال العام تطورًا ثابتًا، حيث أسهمت البرامج الوطنية والاستثمارات المستمرة والمتنوعة في إيجاد بيئة داعمة للبنية الأساسية والابتكار. كما ساهم خفض معدل رسوم الأتواة على الاتصالات المتنقلة إلى ١٠% والإيقاف الناجح لشبكات الجيل الثالث في تعزيز كفاءة القطاع وحداثتها. ويأتي الارتفاع في الطلب على خدمات الألياف الضوئية، إلى جانب الاعتماد الواسع على الهواتف النقالة والاهتمام المتنامي بالخدمات السحابية والذكاء الاصطناعي والأمن السيبراني ليجسد الرؤية الوطنية نحو الاعتماد المتزايد على الحلول الذكية في القطاعات المختلفة.

وانطلاقًا من هذه المعطيات، ركّزت Ooredoo على تنفيذ نهج منضبط وموجّه نحو المستقبل. وقادت الشركة برامج بنية أساسية كبرى من شأنها تعزيز مكانة سلطنة عُمان في المشهد الرقمي الإقليمي لسنوات عديدة قادمة. وجاءت الاستثمارات في سعة النقل بتقنية DWDM، إلى جانب مركز بيانات صلالة ومحطة مد الكابلات البحرية بهدف واضح لتهيئة البلاد للمرحلة المقبلة من نمو خدمات الحوسبة السحابية والذكاء الاصطناعي.

وتخلق هذه التطورات نهجًا لبناء قيمة مستدامة طويلة الأجل، بدلاً من التركيز على الحجم أو الكم قصير المدى، وهو ما يرسّخ مكانة Ooredoo كشريك فاعل في تطور المنظومة الرقمية الوطنية. وكجزء من هذا النهج المنضبط، اتخذت الشركة إجراءات محددة لتحسين قاعدة تكاليفها وكفاءة عملياتها بما يتناسب مع أولوياتها الاستراتيجية طويلة الأمد وفرص النمو المستقبلية.

عملت Ooredoo على تعزيز مجموعة خدماتها لتلبية تطلعات الأفراد والمؤسسات في جميع أنحاء سلطنة عُمان. وقد عكست وتيرة النمو في خدمات الانترنت المنزلي والطلب المتواصل في قطاع الأعمال وتنامي الاعتماد على الحلول الرقمية مدى أهمية الاتصال في دعم متطلبات الحياة اليومية وتعزيز مسارات النمو الاقتصادي. كما أسهم تطوير حلول الأعمال وأدوات الحوسبة السحابية وكفاءة انترنت الأشياء في تعزيز إسهامات أوسع في مسيرة التحول الرقمي للبلاد، وهذا ما يؤكد قدرة الشركة على المساهمة في تلبية مستهدفات الدولة ودعم احتياجات القطاع الخاص بمختلف شرائحه.

وظل الاستثمار في الإنسان والمجتمعات ركيزة أساسية لمسيرة Ooredoo واستمراريتها. واصلت الشركة تطوير بناء القيادات وتعزيز الثقافة المؤسسية بما يضمن جاهزيتها للمرحلة المستقبلية. وعلى صعيد البرامج المجتمعية، واصلت الشركة استثمارها في مجالات الاستدامة والتعليم والصحة والشمول، مما كان له الأثر في تحقيق نتائج ملموسة تجسد التزام الشركة بالنمو المتوازن والمسؤول.

ومع دخول سلطنة عُمان مرحلة جديدة من التحول الاقتصادي، تتسع آفاق وفرص النمو. كما أنّ الاستثمارات الوطنية في البنية الأساسية الرقمية والمدن الذكية والتقنيات المتقدمة تنسجم بشكل وثيق مع قدرات Ooredoo ومسارها الاستراتيجي.

Classification: **Public**

تقرير مجلس الإدارة - الصفحة 1



تستقبل الشركة عام 2026 برؤية واضحة تركز على تحقيق نمو مستدام وتعزيز الكفاءة التشغيلية مع الاستمرار في تقديم تجارب مبسطة وذات قيمة حقيقية تلبي تطلعات المجتمع العُماني.

وباسم مجلس الإدارة، أتقدم بخالص الشكر لموظفينا وعملائنا ومساهميننا وشركائنا على ثقتهم وتعاونهم طوال العام. كما أعرب عن شكري وتقديري لوزارة النقل والاتصالات وتقنية المعلومات وهيئة تنظيم الاتصالات وهيئة الخدمات المالية وبورصة مسقط على دعمهم وإرشادهم المستمر.

وفي الختام، أتقدم بأسمى آيات الامتنان لحضرة صاحب الجلالة السلطان هيثم بن طارق المعظم – حفظه الله ورعاه – على حكمته ورؤيته الثاقبة. ونؤكد التزامنا المتواصل بالمساهمة في رحلة سلطنة عُمان الاستثنائية نحو التقدم المستدام والمنظومة الرقمية والتنمية والازدهار.

الشيخ/ ناصر بن حمد بن ناصر آل ثاني
رئيس مجلس الإدارة
Ooredoo عُمان

تقرير الإدارة التنفيذية

بناء منظومة رقمية أكثر ترابطاً لسلطنة عُمان

دخلت Ooredoo عام ٢٠٢٥ برؤية واضحة تتمحور حول تمكين المجتمع عبر الابتكار الرقمي وتعزيز دورها كجهة تمكين وطنية، مع مواصلة مختلف محاور استراتيجيتها الشاملة مع رؤية عُمان ٢٠٤٠. ومن تطوير تجارب العملاء اليومية إلى تحديث البنية الأساسية وبناء شراكات فاعلة مع قطاع الأعمال وتمكين فئة الشباب، ظل التركيز منصباً على هدف واحد وهو: بناء مستقبل يربط الجميع ويتيح المشاركة لكل دون استثناءات.

وقد شهد العام تزايداً لافتاً في تسارع التحول نحو الخدمات الرقمية مع اعتماد الأفراد بشكل كبير على خدمات النطاق العريض والهاتف النقال عالية الجودة في مختلف تفاصيل حياتهم اليومية. ومن خلال الاستثمار المتواصل في الشبكات وتعميق القدرة الرقمية وإطلاق مبادرات تعزز ارتباط الأفراد والمؤسسات والمجتمعات بما يشكل قيمة حقيقية لهم، أسهمت Ooredoo في إثراء التجربة الرقمية في الحياة اليومية للمستخدمين.

وفي هذا السياق، شهد المشهد الرقمي في سلطنة عُمان نضجاً متواصلاً، مدفوعاً بطلب ثابت على خدمات النطاق العريض فائق السرعة وخدمات الهاتف النقال الموثوقة. وحتى ديسمبر ٢٠٢٥، ارتفع عدد عملاء الألياف الضوئية لدى Ooredoo بنسبة ١٢% ليصل إلى ٥٦,٩ ألف عميل، فيما سجل النطاق العريض عبر شبكة الجيل الخامس نمواً بنسبة ٤% ليبلغ ٨٠,٧ ألف عميل.

وعلى صعيد خدمات الهاتف النقال، تجاوز إجمالي الاشتراكات على مستوى سلطنة عُمان حاجز ٨ ملايين اشتراك، محققاً نمواً سنوياً بنسبة ٧,٣%، حيث استحوذت Ooredoo على نحو ٣٣,٥% من الحصة السوقية لخدمات الهاتف النقال، إلى جانب حصة قدرها ٢٥,٩% من قطاع النطاق العريض الثابت، وذلك استناداً إلى البيانات المتاحة.

وطوال العام، ركزت Ooredoo على تقديم تجارب إنسانية بسيطة وجريئة؛ سعياً لإحداث قيمة إضافية لكل عميل وتلبية احتياجاته. وقد شهدت باقات الدفع الأجل والمسبق تحسينات متعددة، مدعومة بمبادرات نوعية مثل عرض O Plus Mega Promo، والتحديثات على باقات البيانات وخدمات التجوال، فضلاً عن مجموعة من العروض الموسمية.

وواصلت الشركة استثماراتها في دعم المسيرة الرقمية الوطنية من خلال توسيع نطاق الشبكات وتحديث البنية الأساسية ومراكز البيانات، إلى جانب مبادرات تستهدف دعم المجتمعات في مختلف أنحاء سلطنة عُمان.

وتعكس هذه الجهود التزام الشركة بتطوير التجارب اليومية وتعزيز المشاركة الرقمية، ومع الانتقال إلى المرحلة التالية من استراتيجيتها، تواصل Ooredoo تركيزها على التنفيذ المنضبط والنمو المستدام والابتكار الذي يضع العميل في المقام الأول.

نظرة شاملة على أداء ٢٠٢٥

ربط المنازل والأفراد في مختلف أنحاء سلطنة عُمان

شهدت Ooredoo طلبًا مستقرًا على خدمات الإنترنت المنزلي والهواتف النقالة، مع توجّه المزيد من العملاء نحو حلول الاتصالات التي تجمع بين البساطة والاعتمادية والسرعة، وهو ما عزز النمو المتواصل لخدمات الإنترنت المنزلي عبر الألياف الضوئية والجيل الخامس، الأمر الذي انعكس في ثقة العملاء بالشبكة لدعم متطلبات العمل والتعلّم والحياة اليومية.

واستفاد العملاء من التحسينات العملية التي هدفت إلى تعزيز جودة التغطية داخل المنازل وتبسيط الانتقال إلى الباقات الأعلى، حيث أسهمت باقات التقسيط لأجهزة WiFi Mesh في رفع كفاءة الاتصال الداخلي، فيما وفّرت باقات الألياف الضوئية لمدة ٢٤ شهرًا قيمة أعلى واستقرارًا أفضل على المدى الطويل.

وعلى صعيد خدمات الهاتف النقال، ركّزت Ooredoo على تبسيط الباقات وتعزيز القيمة المقدّمة. فقد أتاح تحديث باقات O Plus آجلة الدفع، إلى جانب تطوير الباقات المضافة للبيانات مرونة أكبر في الحصول على تجارب مخصصة بحسب احتياجات كل عميل، فيما جاء عرض Mega Promo كتعبير عن التقدير والامتنان للعملاء، مع توفير مزايا إضافية لمن ينتظرون المزيد من باقاتهم.

ونجحت باقات "زائر" وباقات البيانات الإضافية الصيفية في تلبية الطلب الموسمي، كما أسهمت في دعم التفاعل المتنامي مع خدمات الدفع المسبق عبر شرائح مختلفة من العملاء. أما بالنسبة لعملاء الدفع المسبق، فقد أسهمت باقات هلا فليكس وهلا+ المحدثّة، إلى جانب عرض "ليالي رمضان" و"العروض اليومية"، في خلق تجارب تفاعلية متجددة تعزز استمرارية الاتصال على مدار العام.

وساهمت هذه المبادرات المتنوعة في تعزيز جودة الاتصال اليومي للأفراد والأسر، كما عززت التزام Ooredoo نحو تقديم تجارب بسيطة مثرية وممتعة بما يواكب احتياجات العملاء اليومية في مختلف أنحاء سلطنة عُمان، سواء في منازلهم أو أثناء تنقّلهم أو عبر القنوات الرقمية المتنامية.

تعزيز التجربة الرقمية والتميز في تقديم الخدمات

استمرت Ooredoo في تبسيط التجارب الرقمية اليومية عبر تعزيز الاعتماد على القنوات الرقمية وتحسين جودة الخدمة في جميع نقاط التواصل. وانعكست الثقة المتزايدة للعملاء من خلال زيادة الاعتماد على تطبيق Ooredoo لما يوفّره من وضوح وسهولة وسرعة في إنجاز الخدمات الذاتية. أسهمت الخصائص الجديدة، مثل تنبيهات الاستهلاك والفواتير وصفحة التسوّق المُبسّطة وخدمة تفعيل الشريحة ذاتيًا وخدمة الدفع الجماعي في الحصول على تجربة استخدام أكثر سهولة وكفاءة. وقبيل نهاية العام، أطلقت Ooredoo خدمة الهوية الرقمية "ثقة" - وهي أحد الحلول لتوثيق الهوية الرقمية والتحقق الإلكتروني - والتي أطلقتها وزارة النقل والاتصالات وتقنية المعلومات، ممّا أتاح الوصول الآمن إلى الخدمات والتوقيع والتحقّق من المعاملات الرقمية عبر الهاتف النقال. كما تم توحيد تجارب القنوات المتكاملة وإطلاق المزايا الإضافية في التطبيق لضمان تجربة سلسلة للعملاء.

واكتملت التطورات الرقمية بمواصلة تحسين جودة الخدمات والاهتمام بالعملاء، استنادًا إلى أربع ركائز أساسية تتمثل في: الأداء العالي للشبكة والقيمة الواضحة للمنتجات وخدمة الدعم المتاحة على مدار الساعة، إلى جانب تمكين فرق العمل التي تعمل بشكل مباشر مع العملاء. ومع اعتبار العميل ركيزة أساسية لأعمالها، حافظت Ooredoo على مستويات مستقرة من رضا العملاء، مع تسجيل تحسينات قابلة للقياس في مجالات المكالمات الصوتية والبيانات والمنتجات والخدمات والقنوات الرقمية وخدمات إعادة الشحن.

توسّع حلول تقنيات المعلومات والاتصالات ودفع نمو قطاع الأعمال

عزّزت Ooredoo مكانتها كشريك موثوق للشركات الصغيرة والمتوسطة والشركات الكبرى والجهات الحكومية عبر توفير حلول مبتكرة لقطاع الأعمال، والتي بدورها ساعدت على رفع الكفاءة التشغيلية ودعم الاستدامة والمساهمة في تحقيق الطموحات الاقتصادية لسلطنة عُمان. وقد أتاحَت منصات جديدة، مثل منصة "إرسال"، للمؤسسات التواصل مع عملائها بصورة أكثر فاعلية وكفاءة.

كما أسهم التعاون مع منصة بوابة (Bawwaba.om) في زيادة الفرص للمؤسسات الصغيرة والمتوسطة، عبر إطلاق أول سوق إلكتروني للأعمال بين الشركات في سلطنة عُمان، في حين وقّرت خدمة إدارة شبكة الواي فاي للشركات بمختلف أحجامها خيارًا مبسّطًا وقابلًا للتوسّع للاتصال المؤسسي. وفي خطوة ريادية، أصبحت Ooredoo أول مزود لخدمات تكنولوجيا المعلومات والاتصالات في سلطنة عُمان يقدم خدمة Google Workspace، وهو ما أتاح للعملاء الوصول لحزمة إنتاجية سحابية مألوفة وأمنة تعزّز أساليب العمل الحديثة.

وشهد الطلب على الخدمات الرقمية المتقدمة، بما يشمل خدمات الهاتف المُدار عبر بروتوكول الإنترنت، وحلول الاتصال المُدارة، وتطبيقات البرمجيات كخدمة SaaS، نموًا ملموسًا، في ظل توجّه المؤسسات نحو نماذج تشغيل أعلى أمانًا وأكثر مرونة وتمكينًا رقميًا.

وقامت Ooredoo بتوسيع قدرات إنترنت الأشياء بشكل أكبر من خلال زيادة نشر العدّادات الذكية والتقدّم في تنفيذ شبكات NB-IoT، وذلك بدعم من منصة جديدة لإدارة الاتصالات تم تصميمها لتحسين دمج الحلول ورفع كفاءة الأداء التشغيلي.

كما واصلت Ooredoo دورها كشريك مفضّل لشبكة الاتصالات الحكومية عالية السرعة مسهمًا في ضمان اتصال ثابت وموثوق للوزارات والجهات الحكومية. علاوةً على ذلك، تسارعت وتيرة النمو في قطاع المبيعات بالجملة مع دخول محطات مد الكابلات البحرية في صلالة وبركاء حيّز التشغيل، وتوقيع اتفاقيات جديدة للكابلات للفترة من ٢٠٢٦ إلى ٢٠٢٧، بما يعزّز جاهزية سلطنة عُمان لاستضافة مشغلي الخدمات السحابية العالمية وشركات الاتصالات الدولية.

تعزيز البنية الأساسية عبر الشبكات الأساسية

عزّزت Ooredoo الركيزة الرقمية لسلطنة عُمان من خلال استثمارات نوعية في البنية الأساسية، والتي جاءت متماشية مع تطور الخدمات ورفع موثوقية الشبكات وزيادة طاقتها الاستيعابية ودعم الاتصالات التي يعتمد عليها العملاء في حياتهم اليومية. وجاء تخفيض معدل رسوم الأتّاوة على الاتصالات المتنقلة إلى ١٠% ليشكل قدرًا أكبر من الاستقرار الداعم للاستثمار طويل المدى.

ولأول مرة على الصعيد الإقليمي، أوضح تنفيذ أول تجربة تشغيلية حية في الشرق الأوسط لحلول Meta AAU مزدوجة التردد من شركة هواوي تحسينات ملموسة في السرعة وكفاءة استهلاك الطاقة وأسهمت في تحقيق الهدف الاستراتيجي المتمثل في بناء شبكة جاهزة للمستقبل، ومن شأن هذه التطورات التقنية المتكاملة أن تعزز الأداء العام للشبكة وأن تهيئ البنية الأساسية لدعم تطبيقات الأجيال القادمة.

ولمواكبة الطلب المتنامي على ساعات النقل عالية الكفاءة، قامت Ooredoo في مارس ٢٠٢٥ بإطلاق شبكتها الجديدة بتقنية DWDM بالتعاون مع شركة نوكيا، وهو ما أتاح مسارات اتصال أسرع وأكثر كفاءة واستقلالية على المستويين المحلي والدولي. كما شهد العام ذاته تقدماً ملحوظاً في أداء شبكات الجيل الخامس فيما يتعلق بتحسين التغطية واستقرار الخدمة وتجربة المستخدم عبر عدة مناطق، وهو ما جعل Ooredoo في صدارة مؤشرات الأداء عبر عدد من المقاييس وفقاً لاختبارات ميدانية تنظيمية مستقلة.

وأسفرت هذه المبادرات عن شبكة أكثر أماناً ومرونة وقابلية للتوسع، صُممت لتلبية متطلبات العملاء الحالية، مع تهيئة سلطنة عُمان للمرحلة التالية من عصر التحول الرقمي والذكاء الاصطناعي.

إدارة المخاطر والحوكمة

قد تؤثر التحولات المتسارعة في قطاع الاتصالات إلى جانب التطورات المالية والتقنية المحتملة على تفضيلات المستهلكين والتكلفة التشغيلية للشركة. وفي ظل تسارع وتيرة التحول الرقمي، تظل قضايا الأمن السيبراني وحماية البيانات في صدارة الأولويات. وعلى مدار العام، واصلت Ooredoo أعمالها ضمن إطار حوكمة منضبط مع تركيز واضح على تعزيز المرونة التشغيلية.

واستجابةً لهذه المتغيرات، اعتمدت Ooredoo نهجاً استباقياً يركز على تحسين التكاليف وإجراء مراجعات استراتيجية للتسعير، مع تركيز متزايد على خدمات تكنولوجيا المعلومات والاتصالات والحلول السحابية وخدمات الأمن السيبراني ذات القيمة المضافة. كما أسهم اعتماد الشركة على منظومات متقدمة لأمن المعلومات، إلى جانب الالتزام الكامل بلوائح هيئة تنظيم الاتصالات، في ترسيخ ممارسات الحوكمة المسؤولة للبيانات وضمان حماية معلومات العملاء.

وتتكامل هذه الجهود لتعزيز استقرار الأداء ودعم إدارة المخاطر بكفاءة وترسيخ مقومات خلق قيمة مستدامة على المدى الطويل.

الاستثمار في مواردنا البشرية

واصلت استراتيجية Ooredoo للموارد البشرية القيام بدور محوري في دعم الأداء المؤسسي وتعزيز القدرات التنظيمية والاستعداد لمراحل النمو المقبلة، حيث ركزت Ooredoo على بناء ثقافة عالية الأداء تهدف إلى الارتقاء بتجربة الموظف، إلى جانب تنمية الكفاءات المطلوبة لبيئة أعمال رقمية سريعة التطور.

وبهدف تعزيز مرونة المؤسسة وجاهزيتها للمستقبل، أطلقت Ooredoo برنامجاً شاملاً للتحول يهدف إلى ترشيد العمليات وتحسين هيكلها التنظيمي، إذ يتيح الهيكل الجديد تبسيط العمليات على مستوى المؤسسة، مع صقل القدرات وتعزيز كفاءة التكلفة.

وفي إطار التزامها بتطوير الموظفين وتعزيز استدامة المؤسسة، نجحت Ooredoo في تنفيذ برامج تطوير القيادات وتخطيط التعاقب الوظيفي وبناء القدرات التقنية. واستفاد الموظفون من فرص تعلم موسعة شملت برامج تقنية ومهارية متخصصة وورش تخطيط المسار الوظيفي، كما أسهمت المشاركة في برنامج تطوير القيادات - المُصمَّم بالتعاون مع جامعة هارفارد - في تعزيز جاهزية القيادات المستقبلية.

وظل تعزيز التفاعل الوظيفي ضمن أولويات Ooredoo، وذلك من خلال مبادرات كاستطلاع CARE السنوي واستطلاعات Pulse نصف السنوية والجولات الميدانية للقيادات وجلسات Buzz، وهو ما أسهم في إرساء الشفافية وتعزيز قنوات الاستماع واتخاذ الإجراءات على مستوى مختلف الوحدات، وذلك انطلاقاً من رؤية الشركة بأن بناء ثقافة متماسكة ومنتجة يبدأ من كوادر واعية مطلعة ومُمكنة من التعبير والمشاركة.

ومع التركيز على الإنتاجية، أعطت الشركة الأولوية لدعم صحة الموظفين وجودة حياتهم عبر المبادرات الرياضية وسباقات الجري المجتمعية وبطولات كرة القدم والأنشطة الصحية المتنوعة ضمن برامج المسؤولية المجتمعية. وتوجت هذه الجهود عبر ترسيخ ثقافة التقدير من خلال برامج مثل "نجم الشهر" و"شهادات تقدير الرئيس التنفيذي" للاحتفال بالمساهمات المتميزة.

وبذلك، شكّل عام ٢٠٢٥ محطة رئيسية في مسيرة بناء مؤسسة أكثر قوة وتركيزاً على المستقبل. فمن خلال الاستثمار المتواصل في الثقافة المؤسسية وبناء القدرات وتعزيز الشمول، تواصل Ooredoo إعداد الكفاءات والقيادات لدعم التحول الرقمي في سلطنة عُمان وتحقيق أهدافها الاستراتيجية على المدى الطويل.

إحداث أثر إيجابي عبر المجتمعات

قدّمت Ooredoo مجموعة متكاملة من المبادرات الاجتماعية والبيئية التي استهدفت دعم الأولويات الوطنية وتلبية احتياجات المجتمعات المحلية. وقد شكّلت هذه المبادرات إطاراً متكاملًا يركز على حماية البيئة وتمكين المجتمع وتعزيز الصحة وترسيخ مفاهيم الشمول. وعلى سبيل المثال، شهد العام تنفيذ برنامج "أنقذ واستدم" في ثلاث مدارس حكومية بالتعاون مع شركة EFP Oman، إلى جانب تطبيق حلول إعادة التدوير في الشركة. ومن خلال الاستثمار في مبادرات الاستدامة التي يقودها الطلبة والحد من النفقات التشغيلية، واصلت Ooredoo تعزيز السلوك البيئي المسؤول داخل المؤسسة وخارجها. علاوة على ذلك، فقد أسهم مشروع "الزراعة المائية الذكية" في ولاية بهلاء في إدخال تقنيات زراعية مستدامة تدعم مشاركة المرأة اقتصاديًا، بما يبرهن على قدرة الابتكار البيئي على تعزيز الفرص الاجتماعية والاقتصادية بشكل مباشر. وفي إطار الشراكة مع مكتب محافظ إبراء، تم توفير طائرات مسيرة مبتكرة لدعم أعمال الرصد والحماية البيئية، ممّا أسهم في تعزيز القدرات المحلية في هذا المجال.

كما واصلت مبادرات الشمول توجيه العديد من أنشطة الشركة هذا العام، حيث دعمت Ooredoo برنامج "قادرون" لتوظيف الباحثين عن عمل من ذوي الإعاقة السمعية وضعاف السمع، واستضافت ملتقى المرأة السنوي الثامن لتمكين المؤسسات التي تقودها النساء.

وتعكس هذه المبادرات، إلى جانب غيرها من البرامج، التزامًا متكاملًا نحو المجتمع ودفع مسارات التقدّم الاجتماعي، علاوة على توسيع آفاق الفرص الاقتصادية ودعم التنمية المستدامة في مختلف أنحاء سلطنة عُمان.

٢٠٢٥ : عام الإشادة بالتميز وصناعة الأثر

حظيت إنجازات Ooredoo خلال عام ٢٠٢٥ بإشادة واسعة عبر سلسلة من الجوائز المرموقة على المستويين المحلي والدولي، بما يعكس ريادتها المؤسسية وثقافتها التنظيمية وأثرها الإيجابي في المجتمع. وقد تم تكريم الرئيس التنفيذي للشركة مرتين، بحصوله على جائزة أفضل قائد أعمال للعام في قطاع الاتصالات ضمن جوائز قمة تايمز أوف عُمان للريادة المؤسسية (Times of Oman Business Leadership Summit Awards) إلى جانب جائزة الرئيس التنفيذي فئة الاتصالات والتي تنظمها شركة القمة للإعلام (Apex Media)، في تأكيد على قوة الرؤية الاستراتيجية للشركة والإدارة التنفيذية.

وعلى الصعيد الدولي، نالت جهود Ooredoo في مجالات التنوع والشمول والاستدامة إشادة واسعة، بحصولها على جائزة ستيفي الفضية فئة "الإنجاز المبتكر في التنوع والشمول" المقدمة من جوائز الأعمال الدولية ستيفي ٢٠٢٥، وجائزة ستيفي البرونزية عن فئة "أكثر برامج الاستدامة المؤسسية ابتكاراً" المقدمة من جوائز ستيفي الشرق الأوسط وشمال إفريقيا. كما توجت الشركة بلقب أفضل ثقافة في بيئة العمل ضمن جوائز منتدى التحول الرقمي للموارد البشرية والتحليلات وفازت بجائزة العلامة التجارية الأكثر ثقة في عُمان عن فئة الاتصالات، مما يعزز ثقة العملاء.

وتسلط هذه الإشادات، إلى جانب غيرها من الجوائز الأخرى التي حصدها الشركة على مدار العام، الضوء على مسيرة Ooredoo المتواصلة نحو التطور وتمسكها بقيم مؤسسية راسخة وإسهامها الملموس في خدمة المجتمعات التي تعمل فيها.

ملامح المرحلة المقبلة خلال عام ٢٠٢٦

يحمل عام ٢٠٢٦ فرصاً نوعية في ظل تسارع تحوّل سلطنة عُمان إلى مركز إقليمي للبنية الأساسية الرقمية والخدمات السحابية والتقنيات الخضراء. وتسهم الاستثمارات الوطنية في مراكز البيانات فائقة النطاق وأنظمة الكابلات البحرية وإمكانيات الذكاء الاصطناعي في إعادة تشكيل ملامح الاقتصاد الرقمي وفتح آفاق جديدة أمام مشغلي الاتصالات لتجاوز دور الاتصال التقليدي نحو نماذج نمو أكثر تنوعاً. وفي هذا السياق، تتمتع Ooredoo بمكانة متقدمة تتيح لها توسيع محفظة حلول تكنولوجيا المعلومات والاتصالات وتوطيد شراكاتها مع قطاع الأعمال، إلى جانب الاضطلاع بدور محوري في تمكين المدن الذكية وتسريع اعتماد الحوسبة السحابية وتطوير حلول قائمة على الذكاء الاصطناعي في مختلف أنحاء سلطنة عُمان.

وفي المقابل، سيتطلب الإطار التشغيلي العام قدرًا عاليًا من المرونة المستمرة والانضباط المالي. فمن المتوقع أن يؤدي تصاعد المنافسات وارتفاع تكاليف التشغيل إلى ضغوط على هوامش الربحية، في وقت يظل فيه الاستثمار المستمر في شبكات الجيل الخامس والألياف الضوئية والأمن السيبراني ضرورة أساسية لتلبية تطلعات العملاء. وانطلاقاً من ذلك، تواصل Ooredoo التركيز على ضبط التكلفة ومراجعة هيكل التسعير بما يضمن استدامة القيمة إلى جانب تعزيز حضورها في قطاع الخدمات الرقمية ذات القيمة المضافة الذي يدعم تحول المؤسسات ويلبي الطلب المتنامي في قطاع المبيعات بالجملة.

تدخل Ooredoo عام ٢٠٢٦ مدعومة باستراتيجية واضحة وقدرات رقمية قوية ودور متنامٍ ضمن أجندة التكنولوجيا الوطنية في سلطنة عمان وهي في موقع متميز لاقتناص الفرص الناشئة وتحقيق نمو مستدام على المدى الطويل.

ويستند هذا النجاح إلى التزام وشغف عائلة Ooredoo، إلى جانب تفانيهم الدائم تجاه العملاء والثقافة المؤسسية ورسالة الشركة، وهو ما يشكل ركيزة نجاحنا. ومع بداية العام الجديد، نمضي قدمًا شاكرين ومقدرين جهودهم وإسهاماتهم وكلنا ثقة بما يمكننا تحقيقه معًا.



كي بي ام جي ش.م.م
مبنى مكتبة الأطفال العامة
الطابق الرابع، شاطئ القرم
صندوق بريد: ٦٤١، رمز بريدي: ١١٢
سلطنة عمان
رقم الهاتف : +٩٦٨ ٢٤ ٧٤٩٦٠٠، www.kpmg.com/om

خاص وسري

مرجعنا: إيه يو دي/ إم سي/ إيه إم / ٢٥/١٩٥٨٣

الإجراءات المتفق عليها المتعلقة بميثاق حوكمة الشركات ("الميثاق") للشركة العُمانية القطرية للاتصالات ش.م.ع.ع

إلى الأفاضل/ مجلس إدارة الشركة العُمانية القطرية للاتصالات ش.م.ع.ع

الغرض من التقرير حول الإجراءات المتفق عليها والقيود على استخدامه وتوزيعه

يهدف تقريرنا فقط إلى مساعدة الشركة العُمانية القطرية للاتصالات ش.م.ع.ع في تقديم تقرير الإجراءات المتفق عليها بشأن امتثال الشركة لميثاق حوكمة الشركات ("الميثاق") إلى هيئة الخدمات المالية (المعروفة سابقاً بالهيئة العامة لسوق المال) للمساعدة في الامتثال للمتطلبات المنصوص عليها في تعميم هيئة الخدمات المالية رقم إي/ ١٠ / ٢٠١٦ الصادر في ١ ديسمبر ٢٠١٦ (يشار إليهما معاً بـ"ميثاق الحوكمة")، وقد لا يكون مناسباً لأي غرض آخر. هذا التقرير مُعد فقط للشركة العُمانية القطرية للاتصالات ش.م.ع.ع والمستخدمين المستهدفين ولا ينبغي استخدامه أو توزيعه على أي أطراف أخرى.

مسؤوليات الشركة العُمانية القطرية للاتصالات ش.م.ع.ع

أقر مجلس إدارة الشركة العُمانية القطرية للاتصالات ش.م.ع.ع بأن الإجراءات المتفق عليها مناسبة لغرض هذا الارتباط. تكون إدارة الشركة العُمانية القطرية للاتصالات ش.م.ع.ع مسؤولة عن دقة واكتمال الأمر الذي يتم بشأنه تنفيذ الإجراءات المتفق عليها.

مسؤولياتنا

لقد قمنا بتنفيذ ارتباط الإجراءات المتفق عليها وفقاً للمعيار الدولي للخدمات ذات العلاقة ٤٤٠٠ (المعدل)، الارتباطات لتنفيذ إجراءات متفق عليها. يتضمن ارتباط الإجراءات المتفق عليها قيامنا بالإجراءات التي تم الاتفاق عليها مع الشركة، والإبلاغ عن تلك النتائج والتي تتمثل في النتائج الفعلية للإجراءات المتفق عليها التي تم تنفيذها. لا نقدم أية تأكيدات تتعلق بمدى ملاءمة الإجراءات المتفق عليها.

إن هذا الارتباط الخاص بالإجراءات المتفق عليها ليس ارتباط تأكيد. وعليه، فإننا لا نبدي رأياً أو نعبر عن استنتاج تأكيد.

في حال قمنا بتنفيذ إجراءات إضافية، فربما كان بالإمكان أن نتوصل لأمر آخر تلفت انتباهنا والتي كنا سنقوم بإطلاعكم عليها.

مسؤولياتنا (تابع)

الأخلاق المهنية وإدارة الجودة

لقد امتثلنا للمتطلبات الأخلاقية ذات الصلة بما في ذلك متطلبات الاستقلالية للقواعد الدولية للسلوك المهني للمحاسبين القانونيين الصادرة عن مجلس المعايير المهنية الدولية للمحاسبين (بما في ذلك معايير الاستقلالية الدولية) الصادرة عن مجلس معايير السلوك الأخلاقي الدولية للمحاسبين.

تطبق شركتنا المعيار الدولي لإدارة الجودة رقم ١ والذي يتطلب من الشركة تصميم وتنفيذ وتشغيل تطبيق نظام لإدارة الجودة بما في ذلك السياسات والإجراءات التي تتعلق بالامتثال لمتطلبات السلوك الأخلاقي والمعايير المهنية والمتطلبات القانونية والتنظيمية المعمول بها.

الإجراءات والنتائج

لقد قمنا بتنفيذ الإجراءات الموضحة أدناه، والتي تم الاتفاق عليها مع الشركة العُمانية القطرية للاتصالات ش.م.ع.ع ضمن شروط الارتباط المؤرخ في ٣١ يوليو ٢٠٢٣ (وتعديلاته بتاريخ ٢٥ نوفمبر ٢٠٢٤)، بشأن الامتثال لميثاق الحوكمة:

م	الإجراءات	النتائج
(أ)	تحققنا من أن تقرير حوكمة الشركات (التقرير) الصادر عن مجلس الإدارة يتضمن كحد أدنى جميع البنود التي اقترحت هيئة الخدمات المالية أن يتم تغطيتها في التقرير كما هو مفصل في الملحق رقم ٣ من الميثاق، وذلك من خلال مقارنة التقرير مع المحتوى المقترح في الملحق رقم ٣.	لم يُلاحظ وجود أي استثناءات.
(ب)	حصلنا على التفاصيل المتعلقة بمجالات عدم الامتثال للميثاق التي حددها مجلس إدارة الشركة للسنة المنتهية في ٣١ ديسمبر ٢٠٢٥. فيما يتعلق بالإجراء أعلاه، فإننا استفسرنا وحصلنا على تأكيد كتابي من الإدارة والمكلفين بالحوكمة يفيد بعدم وجود أية حالات عدم امتثال للميثاق في السنة المنتهية في ٣١ ديسمبر ٢٠٢٥.	لم يُلاحظ وجود أي نقاط عدم امتثال للميثاق خلال السنة.

يتعلق هذا التقرير فقط بالبنود المحددة أعلاه، ولا يتطرق إلى القوائم المالية للشركة بشكل مجمل.



KPMG
كي بي ام جي ش.م.م
مسقط، سلطنة عُمان

٩ فبراير ٢٠٢٦

تقرير حوكمة الشركة

تُعد حوكمة المؤسسات السليمة حجر الأساس في إطار عمل الشركة ومحركًا رئيسيًا لخلق قيمة مستدامة. وتؤمن الشركة بأن ركائز حوكمة المؤسسات القوية، والمتمثلة في الشفافية والمساءلة والعدالة والمسؤولية، تسهم في تعزيز المرونة والمسؤولية القيادية وثقة المساهمين والجهات الرقابية والقطاع بشكل أوسع. وبناءً عليه، قامت الشركة بدمج مبادئ حوكمة المؤسسات في عمليات صنع القرار وآليات الرقابة وثقافتها المؤسسية.

وفي عام ٢٠٢٥م،واصلت Ooredoo عُمان التركيز على التطوير المستمر وتعزيز نضج إطار حوكمة المؤسسات لديها، إدراكًا منها بأن الحوكمة الفعالة عملية متطورة ومستمرة. ويعزز هذا الإطار المعايير العالية للمسؤولية المؤسسية والشفافية والمساءلة، بما يتيح اتخاذ قرارات مدروسة ويعزز التزامات الشركة تجاه المساهمين والموظفين وغيرهم من أصحاب المصلحة. ومن خلال التركيز القوي على التحسين المستمر، تظل الشركة في وضع مناسب يمكنها من مواجهة المخاطر والفرص الناشئة، مع الحفاظ على الامتثال للقوانين واللوائح ومتطلبات الحوكمة المعمول بها.

ويتحمل مجلس الإدارة مسؤولية تحديد التوجه العام والإشراف على فعالية ترتيبات حوكمة المؤسسات في الشركة. وينظر مجلس الإدارة إلى الحوكمة بوصفها عملية متطورة تتطلب مراجعةً وتحسينًا مستمرين استجابةً للتطورات التنظيمية ونمو الأعمال وتوقعات أصحاب المصلحة. وبناءً على ذلك، تظل الشركة ملتزمة بالتحسين المستمر لإطار الحوكمة لديها وتعزيز ثقافة الشفافية والمساءلة والنزاهة على جميع المستويات.

وتظهر أهمية قسم حوكمة المؤسسات في هذا الشأن حيث يلعب دورًا محوريًا في المسائل المتعلقة بالحوكمة، ومراقبة الالتزام بالقوانين واللوائح والسياسات الداخلية ذات الصلة، ودعم مجلس الإدارة ولجانه في أداء مهامهم. وطوال عام ٢٠٢٥م، التزمت الشركة التزامًا كاملاً بالقوانين واللوائح المعمول بها، وكذلك بميثاق حوكمة الشركات الصادر من هيئة الخدمات المالية.

وفي إطار التزامها بمتطلبات الحوكمة، عقدت Ooredoo عُمان اجتماع الجمعية العامة العادية السنوية لعام ٢٠٢٥م عبر المنصة الإلكترونية التابعة لشركة مسقط للمقاصة والإيداع في ١٢ مارس.

وسعيًا لتحقيق النمو المستدام، ومن خلال التطبيق المتسق لمبادئ الحوكمة، تهدف Ooredoo عُمان إلى تعزيز الثقة مع المساهمين وغيرهم من أصحاب المصلحة، وتعزيز المرونة التشغيلية، والمساهمة في تحقيق النمو المستدام بما يتماشى مع الأهداف الاقتصادية والاجتماعية لسلطنة عُمان.

يبين الجدول رقم ١ تشكيلة المجلس للعام ٢٠٢٥م.

الجدول رقم ١: تشكيلة مجلس الإدارة للعام ٢٠٢٥م

الاسم	تاريخ التعيين	نوع التمثيل*	العضوية في لجان أخرى بشركة Ooredoo	العضوية في مجالس إدارة شركات مساهمة أخرى في السلطنة
الشيخ/ ناصر بن حمد بن ناصر آل ثاني (رئيس المجلس) ^١	١٦ يناير ٢٠٢٥	غير تنفيذي غير مستقل	لجنة الترشيحات والمكافآت	لا يوجد
الفاضل/ إبراهيم بن سعيد الريامي (نائب رئيس المجلس)	١٦ أغسطس ٢٠٢٣	غير تنفيذي مستقل	لا يوجد	لا يوجد
الفاضل/ ثاني علي المالكي	٢٢ أبريل ٢٠١٩	غير تنفيذي غير مستقل	لجنة الترشيحات والمكافآت اللجنة التنفيذية اللجنة الأمنية	لا يوجد
الفاضل/ سعيد بن فرج الربيع	٢٧ يوليو ٢٠١١	غير تنفيذي غير مستقل	لجنة الترشيحات والمكافآت اللجنة التنفيذية اللجنة الأمنية	واحدة
الدكتور/ فيصل بن عبدالله الفارسي	٢٠ مارس ٢٠١٧	غير تنفيذي مستقل	لجنة التدقيق والمخاطر	اثنان
الفاضل/ عيسى بن محمد المهدي	١ يونيو ٢٠٢٠	غير تنفيذي غير مستقل	اللجنة التنفيذية لجنة التدقيق والمخاطر	لا يوجد
الفاضل/ شبيب بن محمد الدرمني	٣ سبتمبر ٢٠٢٠	غير تنفيذي مستقل	لجنة التدقيق والمخاطر	واحدة

^١ تم تعيينه كعضو ورئيس مجلس الإدارة اعتبارًا من ١٦ يناير ٢٠٢٥م بعد استقالة الشيخ/ محمد بن عبدالله بن محمد آل ثاني من منصب رئيس وعضو مجلس الإدارة اعتبارًا من ١٢ يناير ٢٠٢٥م

الفاضل/ حسين بن عبدالله الحداد	١٦ أغسطس ٢٠٢٣	غير تنفيذي مستقل	لا يوجد	لا يوجد
الفاضل/ سايم ياكسان	١٣ مارس ٢٠٢٣	غير تنفيذي غير مستقل	لا يوجد	لا يوجد

* تعريف العضو المستقل

يجب أن يكون العضو المستقل مشهوداً له بالنزاهة والاستقامة، وألا تكون له علاقة مادية أو اقتصادية أو مالية مع الشركة أو أي من المنشآت الشقيقة أو التابعة لها أو المملوكة لها، بما لا يتعارض مع ما ورد أدناه.

تتفني صفة الإستقلالية عن العضو في أي من الحالات التالية:

- (أ) إذا كان مالكاً لما نسبته (١٠%) عشرة في المئة أو أكثر من أسهم الشركة أو الشركة الأم أو أي من الشركات التابعة لها أو الشركات الشقيقة.
- (ب) إذا شغل خلال العامين السابقين لترشحه منصباً تنفيذياً أو عاملاً في الشركة أو الشركة الأم أو أي من الشركات التابعة لها أو الشركات الشقيقة.
- (ج) إذا كانت تربطه صلة قرابة من الدرجة الأولى مع أي من أعضاء مجلس الإدارة في الشركة أو الشركة الأم أو أي من الشركات التابعة لها أو الشركات الشقيقة والعاملين الرئيسيين بإدارة الشركة، أو الشركة الأم أو أي من الشركات التابعة لها، أو الشركات الشقيقة.
- (د) إذا كان عضو مجلس إدارة في الشركة الأم أو أي من الشركات التابعة لها أو أي من الشركات الشقيقة للشركة المرشح لعضوية مجلس إدارتها.
- (هـ) إذا كان عاملاً خلال العامين السابقين لترشحه لدى أي من الأطراف المتعاقدة مع الشركة (بما في ذلك مراقبي الحسابات الخارجيين، والموردين، والجمعيات الأهلية التي تلقت دعماً يزيد على (٢٥%) خمسة وعشرين في المئة من الميزانية السنوية لهذه الجمعيات).
- (و) إذا كان يملك نسبة (٢٠%) عشرين في المئة من أسهم أي من الأطراف المتعاقدة مع الشركة المشار إليها في البند (هـ) أعلاه.

معلومات تفصيلية عن أعضاء مجلس الإدارة:

مجلس الإدارة

الشيخ/ ناصر بن حمد بن ناصر آل ثاني^٢

رئيس مجلس الإدارة

يتمتع الشيخ/ ناصر بن حمد بن ناصر آل ثاني بخبرة تزيد عن ٢٠ عامًا في مجال القيادة المؤسسية والنمو الاستراتيجي وتطوير الأعمال في قطاع الاتصالات. ويتأسس الشيخ/ ناصر مجلس إدارة Ooredoo عُمان ولجنة الترشيحات والمكافآت.^٣

يشغل الشيخ/ ناصر حاليًا منصب المدير التنفيذي الإقليمي لمجموعة Ooredoo في الشرق الأوسط، وشغل سابقًا منصب الرئيس التنفيذي للشؤون المؤسسية في مجموعة Ooredoo، وقبل ذلك الرئيس التنفيذي للشؤون التجارية والرئيس التنفيذي للأعمال في Ooredoo قطر، حيث حقق أهدافًا قياسية في الإيرادات وقاد مبادرات كبرى مثل عمليات كأس العالم ٢٠٢٢. اشتهر الشيخ/ ناصر آل ثاني برؤيته الاستراتيجية ومهاراته الدبلوماسية الاستثنائية، حيث مثل المؤسسات في المنتديات العالمية وبنى علاقات مؤثرة مع الحكومات وأصحاب المصلحة الدوليين.

وهو حاصل على درجة الماجستير في إدارة الأعمال من جامعة ويلز وأكمل برامجًا تنفيذية في إتش إي سي - باريس وكلية هارفارد للأعمال.

ويحمل الشيخ/ ناصر درجة الماجستير في المالية والمحاسبة من جامعة كارديف في المملكة المتحدة، ودرجة البكالوريوس في المحاسبة من جامعة قطر.

الفاضل/ إبراهيم بن سعيد الريامي

نائب رئيس مجلس الإدارة

شغل الفاضل/ إبراهيم بن سعيد الريامي منصب دبلوماسي (درجة سفير) في السفارة العمانية بواشنطن حتى عام ٢٠٢١م، وتولى سابقًا مناصب قيادية مختلفة في القطاع الحكومي منها قطاع الشؤون الإدارية والمالية، قطاع تنمية الموارد البشرية، دائرة تقنية المعلومات والاتصالات، والعلاقات الخارجية. كما شغل سابقًا منصب سكرتير أول بسفارة السلطنة بالمملكة المتحدة، ورئيسًا لمجلس أمناء مدارس الصحوه. وقد تولى الفاضل/ إبراهيم منصب رئيس مجلس إدارة شركة عُمان ٧٠ القابضة سابقًا.

يحمل الفاضل/ إبراهيم شهادة البكالوريوس في الإدارة العامة من جامعة سياتل بالولايات المتحدة الأمريكية، وشهادة الماجستير في الدراسات الدبلوماسية من جامعة وست منستر بالمملكة المتحدة.

الفاضل/ إبراهيم مدرب معتمد في مجال الإدارة والأعمال.

^٢ تم تعيينه كعضو ورئيس مجلس الإدارة اعتبارًا من ١٦ يناير ٢٠٢٥م بعد استقالة الشيخ/ محمد بن عبدالله بن محمد آل ثاني من منصب رئيس وعضو مجلس الإدارة اعتبارًا من ١٢ يناير ٢٠٢٥م

^٣ تم تعيينه كعضو ورئيس لجنة الترشيحات والمكافآت اعتبارًا من ١٦ يناير ٢٠٢٥م

الفاضل/ ثاني علي المالكي

عضو مجلس الإدارة

انضم الفاضل/ ثاني علي المالكي إلى مجلس إدارة شركة Ooredoo عُمان في عام ٢٠١٩م، وهو رئيس اللجنة الأمنية ونائب رئيس لجنة الترشيحات والمكافآت.

ويشغل الفاضل/ ثاني حاليًا منصب الرئيس التنفيذي للاستراتيجية والتحول الرقمي في Ooredoo قطر منذ ديسمبر ٢٠٢٥، وقد شغل سابقًا منصب الرئيس التنفيذي لخدمات الشركات ومنصب المدير التنفيذي لخدمات الشركات في Ooredoo قطر، حيث تولى مسؤولية خدمات الشركات بالكامل، بما في ذلك الاتصالات وتكنولوجيا المعلومات والمشاريع الكبرى.

وتولى الفاضل/ ثاني قبل ذلك منصب مدير شبكة الراديو في Ooredoo قطر، حيث حقق نجاحًا كبيرًا وساهم بشكل فاعل بإطلاق شبكة الجيل الخامس (5G) لأول مرة في قطر، بالتوازي مع قيادة فريق Active Division في الشركة.

وقبل الانضمام إلى Ooredoo، كان الفاضل/ ثاني جزءًا من فريق شركة Es'hailSat، إحدى شركات الأقمار الصناعية في قطر، حيث عمل لمدة عامين في مكتب إدارة المشاريع بمدينة بالو ألتو بولاية كاليفورنيا الأمريكية لتصنيع أول قمر صناعي قطري.

وكما يجلب إضافة كبيرة لخبرات مجلس الإدارة، لا سيما من حيث خبرته في أنظمة الاتصالات التجارية التي اكتسبها خلال فترة عمله لدى شركة بريتيش تيليكوم (British Telecom)، أو في مجال البنية الأساسية لتكنولوجيا المعلومات التي اكتسبها خلال العمل في شركة Barwa Media.

والفاضل/ ثاني المالكي حاصل على درجة البكالوريوس في هندسة الإلكترونيات والاتصالات من جامعة ليدز بالمملكة المتحدة.

الفاضل/ سعيد بن فرج الربيع

عضو مجلس الإدارة

التحق الفاضل/ سعيد بن فرج الربيع بمجلس إدارة شركة Ooredoo عُمان عام ٢٠١١م، ويحظى الفاضل/ سعيد بخبرة في القطاع الحكومي تزيد على ٣٧ عامًا، شغل خلالها عددًا من المناصب الرفيعة في مجال الموارد البشرية، وتقنية المعلومات والاتصالات.

ويشغل حاليًا منصب رئيس مجلس إدارة مركز الدقم للمعلومات، وهو حاصل على شهادة البكالوريوس في الآداب. ويشغل الفاضل/ سعيد منصب نائب رئيس اللجنة التنفيذية.

الدكتور/ فيصل بن عبدالله الفارسي

عضو مجلس الإدارة

الدكتور/ فيصل بن عبد الله الفارسي عضو مجلس إدارة Ooredoo عُمان منذ شهر مارس ٢٠١٧م، و يشغل حاليًا منصب الرئيس التنفيذي لصندوق الحماية الاجتماعية في سلطنة عمان. شغل سابقًا منصب المدير العام للهيئة العامة للتأمينات الاجتماعية، كما شغل عضوية مجالس إدارة عدد من البنوك وشركات المساهمة العامة.

حاصل على درجة البكالوريوس في مجال الإدارة العامة ودرجة الماجستير في قانون التجارة الدولية، ودرجة الدكتوراه في قانون التجارة والأعمال، وهو أحد مخرجات الدفعة الأولى للأكاديمية السلطانية للإدارة ضمن برنامج السياسات العامة والتخطيط الاستراتيجي. ويترأس الدكتور/ فيصل لجنة التدقيق والمخاطر.

الفاضل/ عيسى بن محمد المهدي

عضو مجلس الإدارة

التحق الفاضل/ عيسى المهدي بمجلس إدارة شركة Ooredoo عُمان في يونيو ٢٠٢٠م، ويشغل منصب الرئيس التنفيذي المالي لشركة Ooredoo قطر، حيث عمل في الشركة منذ عام ٢٠١٢م، كما شغل الفاضل/ المهدي في السابق مناصب عدّة في مجال الخدمات المصرفية وإدارة المخاطر وضمان الإيرادات والإدارة العامة.

الفاضل/ المهدي حاصل على درجة البكالوريوس في إدارة الأعمال من جامعة ماري ماونت الأميركية. كما أنه حاصل على درجة الماجستير في التحول الرقمي من جامعة باريس إتش إي سي.

ويشغل الفاضل/ عيسى منصب رئيس اللجنة التنفيذية.

الفاضل/ شبيب بن محمد الدرمني

عضو مجلس الإدارة

الفاضل/ شبيب بن محمد الدرمني عضو مجلس إدارة Ooredoo عُمان منذ شهر سبتمبر ٢٠٢٠م، وشغل سابقًا منصب مدير عام صندوق تقاعد موظفي الخدمة المدنية، كما شغل الفاضل/ شبيب أيضًا عضوية مجالس إدارة عدد من الشركات المساهمة العامة، وتنوعت هذه الشركات في مجال الأعمال التجارية والخدمات الصيرفية الإسلامية.

وقد حصل الفاضل/ شبيب على شهادة الماجستير في علوم المحاسبة من جامعة أوكلاهوما سيتي في الولايات المتحدة الأمريكية، وعلى شهادة البكالوريوس في إدارة الأعمال من جامعة حلوان في القاهرة بجمهورية مصر العربية.

الفاضل/ حسين بن عبدالله الحداد

عضو مجلس الإدارة

يحظى الفاضل/ حسين بن عبدالله الحداد بخبرة تزيد عن ٣٢ عامًا في القطاع الحكومي. ويشغل الفاضل/ حسين حاليًا منصب مسؤول مكتب الأمانة العامة للاحتفالات الوطنية بصلالة. كما يشغل عضوية مجلس إدارة مشروع قريات السياحي.

الفاضل/ حسين رجل أعمال مؤسس لعدة مشاريع وشركات في سلطنة عمان، وممثل عدة شركات دولية تعمل في السلطنة.

الفاضل/ سايم ياكسان

عضو مجلس الإدارة

التحق الفاضل/ سايم ياكسان بشركة Ooredoo في عام ٢٠٢١م بمنصب رئيس التحول لمجموعة Ooredoo، حيث قاد برنامج التحول التجاري للمجموعة، مما أسفر عن تحقيق تحسّن ملحوظ عبر عدة مجالات تجارية. ويشغل الفاضل/ سايم منصب الرئيس التنفيذي للمشتريات في المجموعة منذ عام ٢٠٢٤م.

يتمتع الفاضل/ سايم بخبرة تزيد عن ٢٦ عامًا في مجالات الاتصالات وتكنولوجيا المعلومات والخدمات المالية في عدد من الأسواق الناشئة والناضجة حول العالم. ولديه سجل ناصع من النجاح في المشتريات وعمليات التحول واسع النطاق للشركات مع عدد من مشغلي الاتصالات، ومزودي الخدمات الرقمية والتكنولوجيا المالية، وشركات التكنولوجيا.

شغل الفاضل/ سايم قبل انضمامه إلى Ooredoo منصب نائب الرئيس الأول في ماكينزي حيث كانت عمليات التحول والمشتريات والاتصالات وتكنولوجيا المعلومات هي المجالات الرئيسية لعمله. كما تولى منصب رئيس التحول في MTN وقاد خلال تلك الفترة مجموعة من خطوات التحول في أعمال الشركة عبر إيجاد قنوات جديدة للإيرادات الرقمية وترشيد النفقات. وبالإضافة إلى ما سبق، شغل الفاضل/ سايم أيضًا عددًا من المناصب الإدارية العليا منها الرئيس التنفيذي لشركة MTN الكاميرون، والرئيس التنفيذي للمشتريات والرئيس التنفيذي لـ MTN Sourcing Companies. كما تولى الفاضل/ سايم عددًا من المناصب القيادية في مجموعة فودافون، منها الرئيس التنفيذي للمشتريات في المجموعة.

ويحمل الفاضل/ سايم درجة الماجستير في إدارة الأعمال من جامعة كولونيا في ألمانيا، كما شارك في برنامج المنح الدراسية Erasmus حيث درس في جامعة مدينة دبلن بأيرلندا.

الفاضلة/ نهال بنت فؤاد ساجواني^٤

أمين السر والمستشار القانوني للشركة

التحقت الفاضلة/ نهال ساجواني بشركة Ooredoo عُمان في يوليو ٢٠١٩م. وتشغل حاليًا منصب مستشار قانوني أول في الحوكمة حيث أنها تتأصل قسم حوكمة المؤسسات في الشركة مُظهرةً قيادةً قوية وخبرة عميقة في القانون وحوكمة الشركات. وقد تم تعيينها كأمين سر الشركة ومستشارها القانوني في نوفمبر ٢٠٢٥.

تمتلك الفاضلة/ نهال خبرة مهنية تمتد لأكثر من ١٤ عامًا في القانون وحوكمة الشركات ضمن مجالي الاتصالات والمصارف في القطاعين العام والخاص.

وقد حصلت على درجة البكالوريوس في القانون (LLB) من جامعة مانشستر، ودرجة الماجستير في القانون التجاري وقانون الشركات (LLM) من جامعة كوين ماري في لندن.

^٤ تم تعيينها كأمين سر ومستشار الشركة القانوني اعتبارًا من ١٨ نوفمبر ٢٠٢٥م

اجتماعات وحضور أعضاء مجلس الإدارة خلال عام ٢٠٢٥ م

يبين الجدول رقم ٢ حضور الأعضاء لاجتماعات مجلس الإدارة خلال عام ٢٠٢٥ م.

الجدول رقم ٢: حضور الأعضاء لاجتماعات مجلس الإدارة في عام ٢٠٢٥ م

٩	٨	٧	٦	٥	٤	٣	٢	١	
٢٠٢٥/١٢/٩	٢٠٢٥/١١/١٢	٢٠٢٥/١٠/٢٢	٢٠٢٥/٨/٢٧	٢٠٢٥/٨/٤	٢٠٢٥/٧/٢٤	٢٠٢٥/٤/٢٤	٢٠٢٥/٢/٦	٢٠٢٥/١/١٦	
نعم	نعم	نعم	نعم	نعم	نعم	نعم	نعم	نعم	الشيخ/ ناصر بن حمد بن ناصر آل ثاني (رئيس المجلس)
نعم	نعم	نعم	نعم	نعم	نعم	نعم	نعم	نعم	الفاضل/ إبراهيم بن سعيد الريامي (نائب رئيس المجلس)
نعم	نعم	نعم	نعم	نعم	نعم	نعم	نعم	نعم	الفاضل/ سعيد بن فرج الربيع
نعم	نعم	نعم	نعم	نعم	نعم	نعم	نعم	نعم	الفاضل/ ثاني بن علي المالكي
نعم	نعم	نعم	نعم	نعم	نعم	نعم	نعم	نعم	الدكتور/ فيصل بن عبدالله الفارسي
نعم	نعم	نعم	نعم	نعم	نعم	نعم	نعم	نعم	الفاضل/ عيسى بن محمد المهندي
نعم	نعم	نعم	نعم	نعم	نعم	نعم	نعم	نعم	الفاضل/ شبيب بن محمد الدرمكي
نعم	نعم	نعم	نعم	نعم	نعم	نعم	نعم	نعم	الفاضل/ حسين بن عبدالله الحداد
لا	نعم	نعم	نعم	نعم	نعم	نعم	نعم	نعم	الفاضل/ سايم ياكسان

إجراءات ترشيح أعضاء مجلس الإدارة

تتبع إجراءات ترشيح وانتخاب أعضاء مجلس Ooredoo عُمان قانون الشركات التجارية العُماني ولوائح هيئة الخدمات المالية وميثاق حوكمة الشركات المساهمة العامة والنظام الأساسي للشركة. تم انتخاب أعضاء مجلس الإدارة الحالية لمدة ثلاث (٣) سنوات في اجتماع الجمعية العمومية السنوي المنعقد في مارس ٢٠٢٣م. في حالة وجود مناصب شاغرة، يتم التعيين اتباعًا للنظام الأساسي للشركة.

قياس أداء مجلس الإدارة

تم قياس أداء مجلس إدارة الشركة عن السنة المالية المنتهية في ٣١ ديسمبر ٢٠٢٥م عبر شركة Protiviti التي تم تعيينها من قبل المساهمين خلال اجتماع الجمعية العمومية السنوي المنعقد في ١٢ مارس ٢٠٢٥م. قامت شركة Protiviti - كجهة مستقلة - بقياس أداء المجلس اعتمادًا على معايير قياس أداء المجلس التي تمت الموافقة عليها من قبل المساهمين. وقد خُصّ قياس أداء مجلس الإدارة عن السنة المالية المنتهية في ٣١ ديسمبر ٢٠٢٥م بأن أداء المجلس مُرضي بشكل عام.

لجان مجلس الإدارة

تضم شركة Ooredoo عُمان أربع لجان تابعة لمجلس الإدارة، هي: اللجنة التنفيذية، ولجنة التدقيق والمخاطر، ولجنة الترشيحات والمكافآت، واللجنة الأمنية.

اللجنة التنفيذية

ينصب اهتمام اللجنة التنفيذية على القضايا الاستراتيجية، وتتولى المسؤولية عن كافة الأمور المرتبطة بالميزانية والمشتريات. ضمت اللجنة ثلاثة أعضاء خلال ٢٠٢٥م: الفاضل/ عيسى بن محمد المهدي (رئيس اللجنة)، والفاضل/ سعيد بن فرج الربيع (نائب رئيس اللجنة)، والفاضل/ ثاني بن علي المالكي.

اجتمعت اللجنة التنفيذية ٤ مرات خلال عام ٢٠٢٥م، ويوضح الجدول رقم ٣ تواريخ هذه الاجتماعات وحضور الأعضاء.

الجدول رقم ٣: اجتماعات اللجنة التنفيذية وحضور الأعضاء خلال عام ٢٠٢٥م

٤	٣	٢	١	
٢٠٢٥/١٢/٩	٢٠٢٥/١٠/٢٢	٢٠٢٥/٤/٢٤	٢٠٢٥/٢/٦	
نعم	نعم	نعم	نعم	الفاضل/ عيسى بن محمد المهدي (رئيس اللجنة)
نعم	نعم	نعم	نعم	الفاضل/ سعيد بن فرج الربيع (نائب رئيس اللجنة)
نعم	نعم	نعم	نعم	الفاضل/ ثاني بن علي المالكي

مهام وصلاحيات اللجنة التنفيذية:

- الموافقة على النفقات ضمن حدود الصلاحيات المحددة من قبل مجلس الإدارة.
- مراجعة التوصيات والموافقة عليها فيما يتعلق بترسية العطاءات ضمن سلطاتها المالية.
- الموافقة على المشتريات والعقود ذات القيم المتوافقة مع السلطات المالية المحددة أو التي يفوضها مجلس الإدارة.
- إجراء المراجعات حول جودة وفعالية الخدمات والمنتجات التي تقدمها الشركة والتوصية باعتماد أساليب أفضل لتطويرها والارتقاء بها.
- تزويد الإدارة بالتوجيهات الاستراتيجية بشأن الأولويات والمخاطر المتعلقة بعمليات الاستثمارات المالية والاستراتيجية.
- اعتماد الاستثمارات المالية والاستراتيجية والأمور ذات الصلة ضمن سلطاتها المالية.
- منح أو الإفراج عن أي ضمان سواء للشركة أو من الشركة ضمن سلطاتها المالية.
- شطب الديون المدومة وفقاً لسلطاتها المالية.
- الموافقة على دفع أي غرامة تنظيمية وفقاً لسلطاتها المالية.
- الموافقة على التزامات اتفاقية المصدر الواحد الخارجة عن خطة التشغيل السنوية وفقاً لسلطاتها المالية.
- الموافقة على التزام خطة التشغيل السنوية باستثناء اتفاقية المصدر الواحد وفقاً لسلطاتها المالية.
- اعتماد الشراكات التجارية الاستراتيجية وفقاً لسلطاتها المالية.
- الموافقة على عمليات الاستثمار وشؤون الخزينة ضمن سلطاتها المالية.
- يجوز للجنة طلب المساعدة من خبراء أو استشاريين مستقلين لمساعدتها في تحقيق أهدافها.

لجنة التدقيق والمخاطر

تقوم لجنة التدقيق والمخاطر بمساعدة مجلس الإدارة في الإشراف على سلامة سياسات الشركة وبياناتها المالية، بما في ذلك التحقق من تلك السياسات والبيانات والتوصية بالموافقة عليها. كما تتولى لجنة التدقيق والمخاطر مسؤولية الإشراف على أداء قسم التدقيق الداخلي في الشركة. ضمت اللجنة ثلاثة أعضاء خلال ٢٠٢٥م: الدكتور/ فيصل بن عبد الله الفارسي (رئيس اللجنة)، الفاضل/ شبيب بن محمد الدرمني، والفاضل/ عيسى بن محمد المهدي.

اجتمعت لجنة التدقيق والمخاطر ٨ مرات خلال عام ٢٠٢٥م، ويوضح الجدول رقم ٤ تواريخ هذه الاجتماعات وحضور الأعضاء.

الجدول رقم ٤: اجتماعات لجنة التدقيق والمخاطر وحضور الأعضاء خلال عام ٢٠٢٥ م

٨	٧	٦	٥	٤	٣	٢	١	
٢٠٢٥/١٢/٨	٢٠٢٥/١٠/٢٢	٢٠٢٥/٨/٥	٢٠٢٥/٧/٢١	٢٠٢٥/٦/٢٦	٢٠٢٥/٥/٢٧	٢٠٢٥/٤/٢٣	٢٠٢٥/٢/٥	
نعم	نعم	نعم	نعم	نعم	نعم	نعم	نعم	الدكتور/ فيصل بن عبدالله الفارسي (رئيس اللجنة)
نعم	نعم	نعم	نعم	نعم	نعم	نعم	نعم	الفاضل/ شبيب بن محمد الدرهمي
نعم	نعم	لا	نعم	نعم	لا	نعم	نعم	الفاضل/ عيسى بن محمد المهدي

مهام وصلاحيات لجنة التدقيق والمخاطر:

- مساعدة مجلس الإدارة في الوفاء بمسؤولياته الإشرافية عن نزاهة عملية إعداد التقارير المالية للشركة، ونظام الرقابة الداخلية، وعملية التدقيق، ومراقبة الشركة بالامتثال للقوانين واللوائح المعنية.
- مساعدة مجلس الإدارة في التحقق من مدى كفاءة الإدارة التنفيذية بشكل عام في تنفيذ الضوابط والموجهات التشغيلية التي حددها مجلس الإدارة.
- ضمان استقلالية وموضوعية أنظمة الرقابة الداخلية والخارجية ودعم الإدارة التنفيذية، وتعزيز التواصل بين الإدارة التنفيذية للشركة ومدققي الحسابات (الداخليين والخارجيين).
- إيجاد سياسات تحافظ على الأصول و الموجودات البشرية والمادية والفكرية للشركة.
- تقديم خطة عمل سنوية إلى مجلس الإدارة تمارس عبرها مهامها واختصاصاتها.
- وضع أهداف التدقيق الداخلي وسياساته ونطاقه.
- مراجعة تقارير التدقيق الداخلي الفصلية المرفوعة إلى اللجنة مع إرسال نسخة منها إلى رئيس وأعضاء مجلس الإدارة.
- مراجعة تقارير وخطط مدققي الحسابات الخارجيين.
- تقوم اللجنة برفع ملاحظاتها وتوصياتها بخصوص النقاط المدرجة في هذه التقارير إلى مجلس الإدارة.
- الموافقة على خطط التدقيق الداخلي السنوية، والإشراف على تنفيذها.
- رفع توصيات بشأن تعيين مدققي الحسابات الخارجيين للشركة.
- اختيار ومراجعة توصيات تعيين وإنهاء خدمات رئيس وحدة التدقيق بالشركة ورفعها لموافقة المجلس.
- تقييم أداء التدقيق الداخلي والخارجي على أساس سنوي بناءً على مؤشرات الأداء المحددة مسبقاً والمتطلبات المهنية والتنظيمية ذات الصلة.
- مراجعة ودراسة لوائح الشركة وسياساتها حسب الضرورة ورفع مقترحات بشأن تعديلاتها لمجلس الإدارة.
- ضمان وجود إجراءات ملائمة لكشف ومنع أي حالات احتيال مالي.

Classification: **Public**

تقرير حوكمة الشركة - الصفحة 12

- مراجعة واعتماد البيانات المالية الربع سنوية والسنوية الموحدة ورفع التوصيات المناسبة بشأنها لمجلس الإدارة لاعتمادها.
- مراجعة معاملات الشركة المقترحة مع الأطراف ذات العلاقة ورفع التوصيات المناسبة بشأنها لمجلس الإدارة.

لجنة الترشيحات والمكافآت

تهدف لجنة الترشيحات والمكافآت إلى معاونة الجمعية العامة في ترشيح وانتخاب أعضاء مجلس الإدارة ومعاونة مجلس الإدارة في اختيار الكفاءات المناسبة والضرورية للإدارة التنفيذية. كما تهدف اللجنة إلى معاونة مجلس الإدارة في وضع السياسات والممارسات المتعلقة بإدارة الموارد البشرية في الشركة والموافقة على المسائل الأخرى المتعلقة بشؤون الموظفين ضمن سلطاتها. ضمت اللجنة ثلاثة أعضاء خلال ٢٠٢٥م: الشيخ/ ناصر بن حمد بن ناصر آل ثاني (رئيس اللجنة)، ° الفاضل/ ثاني بن علي المالكي (نائب رئيس اللجنة)، والفاضل/ سعيد بن فرج الربيع.

اجتمعت لجنة الترشيحات والمكافآت ٧ مرات خلال عام ٢٠٢٥م، ويوضح الجدول رقم ٥ تواريخ هذه الاجتماعات وحضور الأعضاء.

الجدول رقم ٥: اجتماعات لجنة الترشيحات والمكافآت وحضور الأعضاء خلال عام ٢٠٢٥م

٧	٦	٥	٤	٣	٢	١	
٢٠٢٥/١٢/٩	٢٠٢٥/١٠/٢٢	٢٠٢٥/٧/٢٤	٢٠٢٥/٤/٢٤	٢٠٢٥/٢/٦	٢٠٢٥/١/٢٢	٢٠٢٥/١/١٦	
نعم	نعم	نعم	نعم	نعم	نعم	لا ينطبق	الشيخ/ ناصر بن حمد بن ناصر آل ثاني (رئيس اللجنة)
نعم	نعم	نعم	نعم	نعم	نعم	نعم	الفاضل/ ثاني بن علي المالكي (نائب رئيس اللجنة)
نعم	نعم	نعم	نعم	نعم	نعم	نعم	الفاضل/ سعيد بن فرج الربيع

مهام وصلاحيات لجنة الترشيحات والمكافآت:

- رفع التوصيات إلى الجمعية العامة بشأن الأسماء المناسبة لشغل عضوية مجلس الإدارة.
- مراجعة وتقديم ترشيح ممثلي مجلس الإدارة في الشركات التابعة إلى مجلس الإدارة للموافقة عليها.
- التوصية بتعيين وإنهاء خدمات الرئيس التنفيذي لمجلس الإدارة للموافقة عليه.

° تم تعيينه كعضو ورئيس لجنة الترشيحات والمكافآت اعتبارًا من ١٦ يناير ٢٠٢٥م

- تعيين وإنهاء خدمات الإدارة التنفيذية العليا في الدرجة ١، باستثناء الرئيس التنفيذي للشركة ورئيس وحدة التدقيق ومستشار الشركة القانوني وأمين سر الشركة.
- الموافقة على تعيين وإنهاء خدمات الموظفين في الدرجة ٢.
- اعتماد سجل أداء الشركة لموافقة المجلس.
- الموافقة على تصنيف الأداء السنوي لجميع المدراء التنفيذيين من الدرجة ١ وموظفي الدرجة ٢، فيما عدا الرئيس التنفيذي ورئيس وحدة التدقيق.
- الموافقة والإشراف على التنفيذ السليم لسياسات الشركة للمكافآت والمزايا.

اللجنة الأمنية

ينصب اهتمام اللجنة الأمنية على ضمان التزام الشركة فيما يتعلق بالمتطلبات الأمنية المنصوص عليها في قانون الاتصالات وتراخيص الاتصالات الممنوحة للشركة. وضمت اللجنة الأمنية ثلاثة أعضاء خلال ٢٠٢٥م: الفاضل/ ثاني بن علي المالكي (رئيس اللجنة)، الفاضل/ سعيد بن فرج الربيع، والفاضل/ سعود الريامي (الرئيس التنفيذي للشركة). لم تجتمع اللجنة الأمنية خلال عام ٢٠٢٥م.

إجمالي المكافآت المدفوعة لأعضاء مجلس الإدارة خلال عام ٢٠٢٥ م

يُدفع لكل عضو من أعضاء مجلس إدارة شركة Ooredoo عُمان بدل حضور اجتماعات قيمته ٧٠٠ ريال عُماني لكل اجتماع للمجلس و ٥٠٠ ريال عُماني لكل اجتماع للجان المجلس.

ويبين الجدول رقم ٦ إجمالي بدل حضور اجتماعات مجلس الإدارة لأعضاء المجلس خلال عام ٢٠٢٥ م.

الجدول رقم ٦: إجمالي بدل حضور الاجتماعات لأعضاء مجلس الإدارة خلال عام ٢٠٢٥ م

اسم العضو	المنصب	المبلغ بالريال العماني
الشيخ/ ناصر بن حمد بن ناصر آل ثاني	رئيس المجلس	٩,٣٠٠
الفاضل/ إبراهيم بن سعيد الريامي	نائب رئيس المجلس	٦,٣٠٠
الفاضل/ سعيد بن فرج الربيع	عضو	١٠,٠٠٠
الدكتور/ فيصل بن عبد الله الفارسي	عضو	١٠,٠٠٠
الفاضل/ ثاني بن علي المالكي	عضو	١٠,٠٠٠
الفاضل/ عيسى بن محمد المهدي	عضو	١٠,٠٠٠
الفاضل/ شبيب بن محمد الدرمني	عضو	١٠,٠٠٠
الفاضل/ حسين بن عبدالله الحداد	عضو	٦,٣٠٠
الفاضل/ سايم ياكسان	عضو	٥,٦٠٠

إضافةً إلى ذلك، وافق المساهمون في اجتماع الجمعية العمومية السنوي للشركة المنعقد بتاريخ ١٢ مارس ٢٠٢٥ م على توزيع مبلغ إضافي بقيمة ٣٠٠,٠٠٠ ريال عُماني على أعضاء مجلس الإدارة لعام ٢٠٢٤ م والتي دفعت خلال ٢٠٢٥ م.

وقد حضر جميع أعضاء مجلس الإدارة اجتماع الجمعية العامة العادية السنوية الأخير المنعقد بتاريخ ١٢ مارس ٢٠٢٥ م.

المعاملات مع الأطراف ذات العلاقة خلال عام ٢٠٢٥ م

يوضح الجدول رقم ٧ معاملات الشركة مع الأطراف ذات العلاقة خلال عام ٢٠٢٥ م

الجدول رقم ٧: معاملات الشركة مع الأطراف ذات العلاقة خلال عام ٢٠٢٥ م

المعاملة	ريال عماني 2025	ريال عماني 2024	نسبة التغير %
مكافآت أعضاء مجلس الإدارة والإدارة الرئيسية وتشمل:	2,418,733	2,033,752	19%
الرواتب/المكافآت والمزايا	1,970,429	1,876,408	5%
مكافآت أعضاء مجلس الإدارة (متعلقة بالسنة الحالية)	227,500	150,000	52%
مكافآت أعضاء مجلس الإدارة (متعلقة بسنة ٢٠٢٤ ودفعت في السنة الحالية)	211,000	-	100%
مكافآت نهاية الخدمة للإدارة	9,804	7,344	33%
رسم الخدمة المستحق لمجموعة Ooredoo العالمية بموجب اتفاقية الخدمات الفنية	(39,133)	7,478,589	-101%
رسم ترخيص العلامة التجارية المستحق لشركة Ooredoo IP LLC بموجب اتفاقية ترخيص العلامة التجارية	3,546,285	3,725,725	-5%
مصاريف أخرى وتشمل:	393,620	358,229	10%
• النفقات الأخرى (من مجموعة Ooredoo)	314,831	227,631	38%
• سداد حصة من الإيرادات (لشركة مركز الدقم للمعلومات)	78,789	130,598	-40%
إيرادات اتصالات من أعضاء آخرين لمجموعة Ooredoo	378,423	5,773,443	-93%
تكاليف اتصالات لأعضاء آخرين لمجموعة Ooredoo	384,262	627,553	-39%
خدمات أخرى (لشركة مركز دقم للمعلومات)	1,568	16,225	-90%
شراء سعة بيانات إضافية في الكيبل البحري SMW5 من Ooredoo فطر	154,040	84,722	82%
رسوم خدمات دعم استلمت من أعضاء آخرين لمجموعة Ooredoo	201,626	130,300	55%

الإدارة التنفيذية

تتولى الإدارة التنفيذية في Ooredoo عُمان مسؤولية التخطيط والتوجيه والرقابة على أنشطة الشركة. وشهدت الشركة إعادة هيكلة تنظيمية خلال عام ٢٠٢٥م. يبين الجدول رقم ٨ الهيكل التنظيمي للإدارة التنفيذية الحالية لشركة Ooredoo عُمان عند إعداد هذا التقرير المالي.

الجدول رقم ٨: الهيكل التنظيمي للإدارة التنفيذية لشركة Ooredoo عُمان عند إعداد هذا التقرير المالي

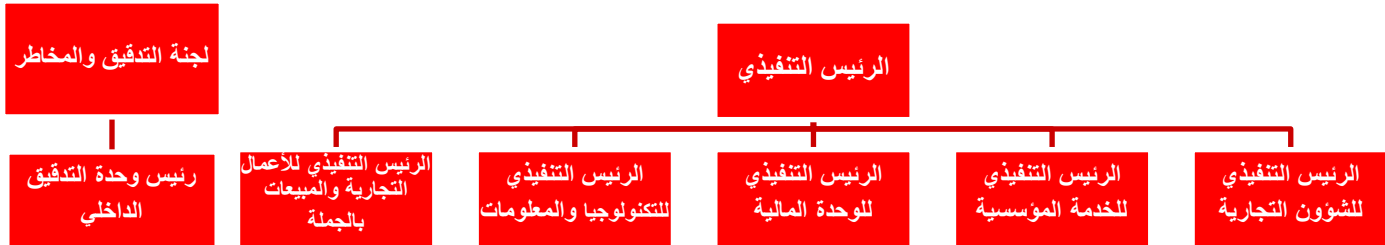

الفاضل/ سعود بن حمد الريامي

الرئيس التنفيذي

انضم الفاضل/ سعود الريامي إلى شركة Ooredoo في عام ٢٠٠٩، ويتمتع بخبرة مهنية تزيد عن ١٨ عامًا في مجالات الاستراتيجيات التجارية - كالمبيعات والتسويق - اكتسبها من خلال مسيرة عملية شملت العمل في عدة قطاعات من بينها: إدارة الفنادق ومبيعات السيارات.

يحمل الفاضل/ الريامي درجة البكالوريوس في التربية من جامعة السلطان قابوس، كما أتم عددًا من البرامج التنفيذية في القيادة لدى مؤسسات تعليمية دولية معترف بها، من ضمنها كلية هارفارد للأعمال.

وخلال فترة عمله في Ooredoo، شغل عددًا من المناصب القيادية العليا، من بينها رئيس قسم مبيعات الأعمال التجارية، ومدير عام الوحدة التجارية، والرئيس التنفيذي لوحدة الأعمال التجارية والمبيعات بالجملة. وقد تم تعيينه رئيسًا تنفيذيًا بالإنابة في فبراير ٢٠٢٥ ثم رئيسًا تنفيذيًا للشركة في أغسطس ٢٠٢٥.

الفاضل/ ناصر بن مهنا اليعربي

الرئيس التنفيذي للوحدة المالية

انضم الفاضل/ ناصر إلى Ooredoo عمان في عام ٢٠١١ كمدير مالي للقسم التجاري، ثم انتقل بعد ذلك إلى إعداد التقارير وإعداد الميزانية. وفي عام ٢٠٢٢، تم تعيينه كمدير عام لقسم مراقبة الأعمال، ليكون بذلك مسؤولاً عن إدارة الميزانية وإعداد التقارير والخزانة والتأمين والاستثمار. وقبل انضمامه إلى Ooredoo، شغل الفاضل/ اليعربي منصب مدير مالي في تطوير العملاء لشركة يونيليفر شمال أفريقيا والشرق الأوسط. وتم تعيينه رئيساً تنفيذياً للوحدة المالية في Ooredoo عمان في فبراير ٢٠٢٤.

حصل الفاضل/ اليعربي على درجة البكالوريوس في المحاسبة والمالية من جامعة ليدز بالمملكة المتحدة وماجستير في إدارة الأعمال من جامعة السلطان قابوس. وهو أيضاً عضو في جمعية المحاسبين القانونيين المعتمدين (ACCA).

الفاضلة/ خولة خليفة العامرية

الرئيس التنفيذي للخدمة المؤسسية – بالإنابة

تمتلك الفاضلة/ خولة خبرات كبيرة تمتد لأكثر من ٢٠ عام في الموارد البشرية، وشغلت العديد من المناصب القيادية في عددٍ من الشركات الرائدة بما في ذلك عمانتل، وشركة عُمان للحوض الجاف، والشركة العمانية القابضة لخدمات البيئة (بيئة). شغلت الفاضلة/ خولة منصب الرئيس التنفيذي للموارد البشرية في Ooredoo عُمان قبل تعيينها في منصب الرئيس التنفيذي للخدمة المؤسسية – بالإنابة.

وفي عام ٢٠٢٣م، تم تكريمها خلال القمة العالمية للقيادات النسائية نظير مهاراتها المميزة في إدارة الموارد البشرية.

وتحمل الفاضلة/ خولة شهادة الماجستير في إدارة الموارد البشرية من جامعة بيدفوردشير في المملكة المتحدة وشهادة البكالوريوس في إدارة الأعمال من الجامعة نفسها.

الدكتور/ جهاد بن أحمد الأنصاري

الرئيس التنفيذي للتكنولوجيا والمعلومات – بالإنابة

يمتلك الدكتور/ جهاد خبرة تمتد لأكثر من ٢٠ عام في قطاع الاتصالات وتقنية المعلومات، الأمر الذي سيسهم بشكل محوري في ترسيخ وتعزيز مكانة الشركة كمقدم لخدمات الاتصالات.

تحصل الدكتور/ جهاد على درجة الدكتوراة في الحاسب الآلي من جامعة ستراثكلايد بالمملكة المتحدة. إضافةً إلى حصوله على عددٍ من الشهادات القيادية من بعض المؤسسات المرموقة كجامعة هارفارد.

كما يشارك الدكتور/ جهاد في الإشراف على تنفيذ بعض التمارين الاستراتيجية على المستوى الوطني، ويشارك كذلك في الاجتماعات والحوارات والمختبرات الخاصة بوضع استراتيجيات قطاع الاتصالات في إطار تنفيذ رؤية عمان ٢٠٤٠.

الفاضل/ سعيد بن صادق اللواتي

الرئيس التنفيذي للأعمال التجارية والمبيعات بالجملة – بالإنابة

الفاضل/ سعيد هو خبير مهني مُختص في المجالات التقنية والتجارية، والتسويق والمبيعات. وهو رائد أعمال ومستشار متخصص ويتمتع بخبرات شاملة تزيد عن ١٩ عامًا في مجالات متنوعة، قاد خلالها وحدات أعمال كبيرة بنجاح، وحقق تحولات إيجابية ملموسة، وساهم في نمو الأعمال التجارية والتحول، وبناء فرق عالية الأداء في تخصصات مهنية متعددة.

وتشمل خبراته المتعددة: مشاريع الاستشارات الإدارية والاندماجات والاستحواذات وتأسيس المشاريع الناشئة والجديدة، بالإضافة إلى تطوير الأعمال والتخطيط التجاري، وبناء العلامات التجارية والاتصالات والشراكات الاستراتيجية، وقد شغل مناصب قيادية في المجال الاستراتيجي خلال عمله في شركتي Strategy& (PwC) و Ooredoo عُمان.

الفاضل/ سعيد هو أحد خريجي برنامج تطوير القيادات من كلية هارفارد للأعمال، ويحمل درجة الماجستير في علوم الهندسة من جامعة موناخ في استراليا، بالإضافة إلى بكالوريوس الهندسة من جامعة RMIT في استراليا.

الفاضل/ جعفر بن خميس الخابوري

الرئيس التنفيذي للشؤون التجارية - بالإنابة

الفاضل/ جعفر الخابوري مدير تنفيذي يتمتع بخبرة تزيد عن ٢٢ عامًا في مجالات متعددة تشمل الاستثمار، والاستراتيجية، وإدارة الأعمال، والتمويل، وذلك عبر قطاعات متنوعة. يمتلك سجلاً متميزاً في قيادة برامج التحول الكبرى، وتسريع نمو الأسواق من خلال استراتيجيات مبتكرة، وتحقيق قيمة مستدامة عبر محافظ أعمال متعددة، وبجانب عمله في منصب الرئيس التنفيذي للشؤون التجارية (بالإنابة)، فإن الفاضل/ جعفر يشغل منصب مدير عام أول - الاستراتيجية والابتكار في Ooredoo عُمان.

يحمل الفاضل/ جعفر درجة الماجستير في إدارة الأعمال من جامعة ستراثكلايد في المملكة المتحدة، وهو محاسب إداري معتمد (CMA)، مما يتيح له الجمع بين المعرفة الاستراتيجية والانضباط المالي لدفع الأداء المستدام. كما أنه تخرج من البرنامج الوطني للرؤساء التنفيذيين، وحضر مجموعة من الدورات القيادية في كل من هارفارد و المعهد الدولي للتنمية الإدارية (IMD - Switzerland)، في دلالة على التزامه بالتميز القيادي وقدرته على إعادة تشكيل المنظمات لتحقيق النمو المستقبلي.

عقود العمل

تُبرم Ooredoo عُمان عقود عمل رسمية مع موظفيها تتوافق مع قانون العمل العُماني والقرارات الصادرة من وزارة العمل، وتتراوح مدة الإخطار في عقود العمل من ٣٠ إلى ٩٠ يوم.

قنوات وطرق التواصل مع المساهمين والمستثمرين

يوفر الموقع الإلكتروني لشركة Ooredoo عُمان، إلى جانب تطبيق علاقات المستثمرين الذي تم إطلاقه مؤخراً، قسمًا شاملاً عن علاقات المستثمرين للمساهمين. ومن خلال هذه المنصات، يمكن للمساهمين الوصول إلى المعلومات المالية الفصلية للشركة وسياسة الإفصاح والأسئلة المتكررة. كما يمكنهم التسجيل لتلقي تنبيهات الأخبار المالية والتواصل مع مدير علاقات المستثمرين مباشرة.

تُعقد جلسات التداول الفصلية مع المحللين على مدار العام، ويتم نشر البيانات المالية ربع السنوية في الصحف الوطنية في غضون خمسة أيام من عرضها على موقع بورصة مسقط.

يحتوي قسم "تقرير الإدارة التنفيذية" في التقرير المالي للشركة على مناقشة وتحليل مفصلين للإدارة.

تفاصيل التداول الشهري لسهم شركة Ooredoo عُمان

يبين الجدول رقم ٩ سهم شركة Ooredoo عُمان التي تم تداولها في بورصة مسقط خلال عام ٢٠٢٥م.

يبين الجدول رقم ١٠ سعر سهم شركة Ooredoo عُمان مقارنةً بمؤشر بورصة مسقط ٣٠ خلال عام ٢٠٢٥م.

يبين الجدول رقم ١١ توزيع أسهم شركة Ooredoo عُمان خلال عام ٢٠٢٥م.

الجدول رقم ٩: تفاصيل التداول الشهري لسهم شركة Ooredoo عُمان خلال العام ٢٠٢٥م

تفاصيل التداول الشهري لسهم شركة Ooredoo عُمان خلال العام ٢٠٢٥م											
التاريخ	سعر الافتتاح	أعلى سعر	أدنى سعر	عدد الصفقات	الكمية	القيمة	سعر آخر صفقة	الإغلاق السابق	الإغلاق	صافي التغير	%
يناير	0.225	0.225	0.222	173	958,146	218,262	0.224	0.225	0.223	-0.002	-0.89%
فبراير	0.200	0.200	0.200	225	938,914	197,064	0.200	0.200	0.200	0.000	0.00%
مارس	0.175	0.179	0.174	329	2,048,047	376,483	0.174	0.175	0.174	-0.001	-0.57%
أبريل	0.172	0.172	0.168	445	2,002,725	335,573	0.168	0.170	0.170	0.000	0.00%
مايو	0.197	0.210	0.197	695	5,861,550	1,081,460	0.210	0.197	0.210	0.013	6.60%
يونيو	0.196	0.196	0.186	501	3,488,631	723,742	0.188	0.198	0.188	-0.010	-5.05%
يوليو	0.240	0.251	0.240	903	10,641,116	2,433,251	0.250	0.240	0.250	0.010	4.17%
أغسطس	0.248	0.248	0.248	308	5,214,761	1,309,704	0.248	0.247	0.248	0.001	0.40%
سبتمبر	0.229	0.230	0.225	501	7,812,756	1,896,895	0.225	0.229	0.225	-0.004	-1.75%
أكتوبر	0.237	0.237	0.234	455	10,257,471	2,375,711	0.234	0.237	0.234	-0.003	-1.27%
نوفمبر	0.282	0.296	0.282	1512	56,127,421	15,185,855	0.296	0.279	0.296	0.017	6.09%
ديسمبر	0.286	0.286	0.283	850	23,232,705	6,780,441	0.285	0.285	0.285	0.000	0.00%

Classification: **Public**

تقرير حوكمة الشركة - الصفحة 20

الجدول رقم ١٠: سعر سهم شركة Ooredoo عُمان مقارنةً بمؤشر بورصة مسقط ٣٠ خلال عام ٢٠٢٥م

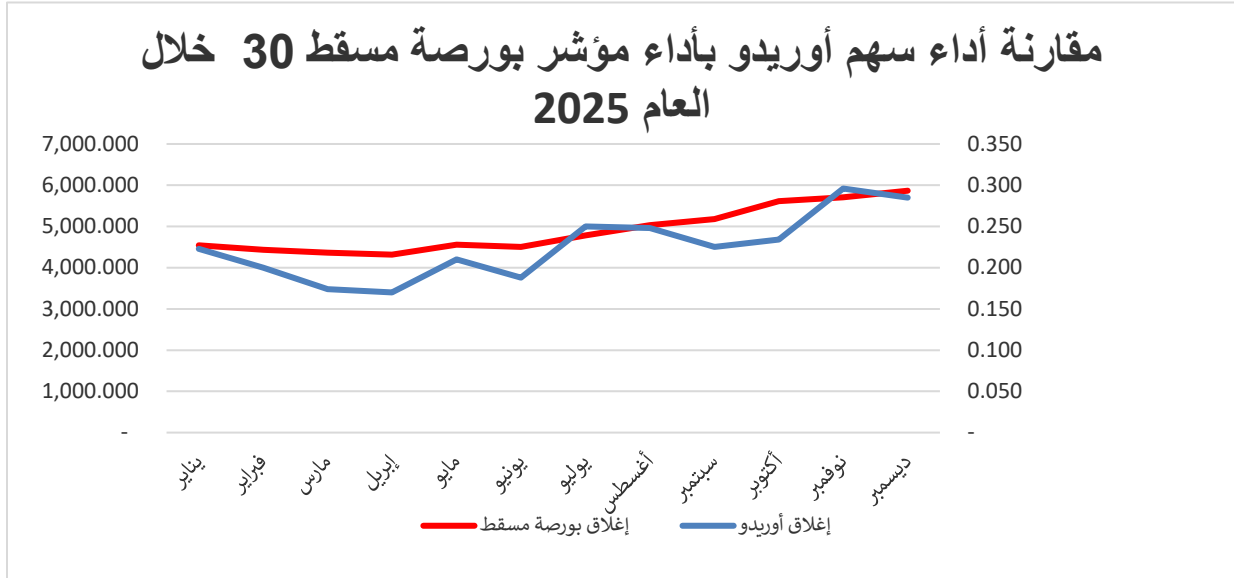

الجدول رقم ١١: توزيع أسهم شركة Ooredoo عُمان (من حيث الملكية)

توزيع أسهم أوريدو عُمان من حيث الملكية					
الشهر	عُماني	غير عُمانيين	خليجيين	عرب	أجانب
يناير	40.36%	59.64%	58.94%	0.10%	0.60%
فبراير	40.36%	59.64%	58.95%	0.10%	0.59%
مارس	40.41%	59.59%	58.96%	0.10%	0.53%
أبريل	40.44%	59.55%	58.97%	0.10%	0.48%
مايو	40.40%	59.60%	59.10%	0.10%	0.40%
يونيو	40.41%	59.59%	59.10%	0.10%	0.39%
يوليو	40.31%	59.69%	59.04%	0.09%	0.56%
أغسطس	40.31%	59.69%	59.04%	0.09%	0.56%
سبتمبر	40.37%	59.63%	59.00%	0.13%	0.50%
أكتوبر	40.25%	59.75%	58.93%	0.17%	0.65%
نوفمبر	40.17%	59.83%	58.95%	0.09%	0.79%
ديسمبر	40.03%	59.97%	58.89%	0.09%	0.99%

تُعدّ مجموعة Ooredoo المساهم الوحيد الذي يمتلك أكثر من ١٠٪ من أسهم شركة Ooredoo عُمان المُصدرة. ولا تمتلك الشركة أية أوراق مالية أو أدوات مالية يمكن تحويلها إلى حصص.

Classification: **Public**

تقرير حوكمة الشركة - الصفحة 21

تفاصيل عدم الامتثال من قبل الشركة

يسر مجلس الإدارة أن يعلن للسادة المساهمين بأنه لم تُفرض أية غرامات متعلقة بأية حالات عدم امتثال على الشركة من قبل بورصة مسقط أو هيئة الخدمات المالية خلال عام ٢٠٢٥م.

سياسة الإفصاح عن المعلومات

تطبق شركة Ooredoo عُمان سياسة الإفصاح عن المعلومات بالشركة تطبيقًا صارمًا لأجل تطوير توقعات السوق المعقولة لآفاق التداول والآفاق التجارية الحالية والمستقبلية للشركة والمحافظة عليها. ويتم تحقيق ذلك عبر الكشف عن المعلومات على أساس متباعد نسبيًا من أجل فهم واقعي لتوقعات الأداء المستقبلي، بالإضافة إلى العمل على أن لا تتسبب المعلومات المقدمة في تضليل المساهمين، سواء كان ذلك بقصد أو بغير قصد.

إدارة المخاطر

قامت شركة Ooredoo بإنشاء دائرة تُعنى بإدارة المخاطر باعتبارها جزءًا أساسيًا من ثقافة الشركة وسياسة اتخاذ القرارات الاستراتيجية بها عبر قسم إدارة المخاطر على مستوى المؤسسة. وتتمثل الأهداف الاستراتيجية لإدارة مخاطر المؤسسة في تقديم نهج منظم يتولى تقييم وإدارة ومراقبة مخاطر المؤسسة إجمالًا والسيطرة عليها. كما تساعد أيضًا في توفير حلول عملية ذات تكلفة مجدية لإدارة المخاطر والتخفيف منها.

جاء تفعيل إدارة مخاطر المؤسسة تلبية لمتطلبات إطار عمل حوكمة الشركات في شركة Ooredoo عُمان. كما أن الشركة مطالبة بعرض حالة الرقابة الداخلية وترتيبات إدارة المخاطر على إدارتها التنفيذية ورفع تقرير ربع سنوي بذلك إلى لجنة التدقيق والمخاطر ومجلس الإدارة.

المدقق الخارجي

قام مساهمو الشركة بتعيين شركة كي بي ام جي ش.م.م كمراقب الحسابات المستقل لعام ٢٠٢٥. تعمل شركة كي بي ام جي في سلطنة عمان منذ عام 1974، وهي جزء من شركة كي بي ام جي لوار جلف ليمتد. تضم شركة كي بي ام جي في عُمان أكثر من 160 موظفًا، من بينهم ستة شركاء وسبعة مديرين رئيسيين، بما في ذلك الموظفون العمانيون. إن كي بي ام جي هي شبكة عالمية من الشركات المتخصصة التي تقدم خدمات المراجعة والضرائب والاستشارات، حيث تعمل في ١٤٣ دولة وإقليم، ولديها ٢٦٥,٠٠٠ موظف يعملون في الشركات الأعضاء حول العالم. كي بي ام جي ش.م.م و كي بي ام جي لوار جلف ليمتد هما شركتان عضوتان في منظمة كي بي ام جي العالمية للشركات الأعضاء المستقلة التابعة لـ كي بي ام جي انترناشيونال ليمتد.

وبلغ إجمالي أتعاب المدققين نظير الخدمات المتعلقة بالتدقيق وغيرها خلال عام ٢٠٢٥م مبلغ ١٣٣,٠٠٠ ريال عُمان.

المسؤولية الاجتماعية للشركات

لطالما كانت المسؤولية الاجتماعية جزءاً أساسياً من استراتيجية Ooredoo منذ انطلاقتها في سلطنة عمان. وتمثل منصة "Ooredoo الخير" الإطار الذي تندرج تحته جميع مبادرات الشركة للمسؤولية الاجتماعية، حيث تهدف Ooredoo من خلال هذه المنصة إلى توفير دعم مستدام وتنمية المجتمع والتركيز على القطاعات الرقمية والتعليمية والصحية والبيئية، بالإضافة إلى تمكين الشباب والمرأة.

وتم تخصيص ٢٠% من إجمالي ميزانية المسؤولية الاجتماعية لدى Ooredoo عُمان لتذهب للهيئة العمانية للأعمال الخيرية (OCO)، حيث يتم المساهمة بهذه النسبة سنوياً وفقاً لقرار هيئة الخدمات المالية رقم ٢٠٢١/١٧٢.

المشاريع المجتمعية

تمتد قافلة Ooredoo الخير ٢١ - البرنامج الرائد للمسؤولية الاجتماعية - ولأول مرة على مدار العام بأكمله، مع مشاريع ربع سنوية. قام المتطوعون هذا العام بزيارة عدد من المحافظات شملت شمال وجنوب الباطنة، شمال الشرقية، البريمي، الداخلية، ومسقط، حيث قاموا بإنجاز عدد من المبادرات المتنوعة بهدف إحداث تأثير إيجابي.

وكجزء من تحسين الخدمات الصحية، قمنا بتوقيع اتفاقية مع مستشفى البريمي ومجمع البريمي الصحي لتمويل مشروع شراء جهاز العلاج بالموجات التصادمية وجهاز الليزر الجراحي المتطور، وذلك ضمن إطار خطة تطوير الخدمات الجراحية بالمستشفى.

وتعزيزاً لالتزامنا بدعم التعليم، قدمت Ooredoo مجموعة من الروبوتات لمركز لوى للعلوم والابتكار مع التركيز على تحسين الأهداف التعليمية وعلى التطبيق في التعليم والتدريب.

كما وقعنا مذكرة تفاهم مع فريق الشعب الرياضي الثقافي التابع لنادي السلام الرياضي الثقافي في لوى في محافظة شمال الباطنة لافتتاح وصيانة ملعب الفريق وملعباته. كما ساهمت Ooredoo في دعم مهرجان عيد الفطر التابع للفريق، مما عزز تغطية جوانب مختلفة من الأنشطة الرياضية والثقافية والمشاركة المجتمعية للشباب والمنتسبين بما يساهم في تنمية المجتمع المحلي.

وعملت الشركة على إنشاء تدريب متكامل لصناعة الكراسي المتحركة للجمعية العمانية للأشخاص ذوي الإعاقة في ولاية صحار، لدمج برامج التدريب المهني والتقني والتمويل والمعدات، مع التركيز على تطوير المهارات وتوفير أجهزة مساعدة للمستفيدين.

بالإضافة إلى ذلك، قامت Ooredoo بالتبرع لمركز الوفاء لتأهيل الأشخاص ذوي الإعاقة في ولاية نزوى بعدد من الأجهزة المساعدة وتم تجديد الغرفة الحسية التي تم إنشاؤها مسبقاً خلال فترة جائحة كورونا. ومن أجل توفير بيئة أكثر أماناً، تم دعم مركز الوفاء لتأهيل الأشخاص ذوي الإعاقة في ولاية الرستاق من خلال تركيب أرضية واقية للصدمة وتوفير أجهزة وألعاب خارجية جديدة.

ومن أجل تمكين وتشجيع الأسر من ذوي الدخل المحدود في ولاية نزوى، قامت Ooredoo بشراء منتجاتها والترويج لها بين الزوار والسياح للمساهمة في تمكين الأسر اقتصاديًا. وبالتعاون مع مكتب الوالي في ولاية الحمراء، تم تخصيص ثلاث منافذ بيع دائمة للأسر في مواقع مميزة، كما تم توفير شاشة رقمية لمدرسة الأبرار في نفس الولاية من أجل دعم مسيرتهم التعليمية.

من الجانب البيئي، تم توقيع اتفاقية مع مكتب المحافظ في ولاية إبراء لتوفير طائرات درون مبتكرة للاستخدامات البيئية، مما يعزز الجهود في مجال المراقبة والحماية.

مشاريع الشمول والتمكين

على مدار العام، قامت Ooredoo بتنفيذ العديد من المبادرات المؤثرة التي تهدف إلى تمكين وتعزيز الأشخاص ذوي الإعاقة.

في يوم الشباب العماني، تم توقيع مذكرة تفاهم مع شركة أوج لحلول الأعمال (Vertex) لفتح آفاق مهنية جديدة أمام الشباب من ذوي الإعاقة السمعية دعمًا لمبادرة "قادرين"، وهو برنامج وطني رائد يُسهم في تأهيل وتمكين الباحثين عن عمل من ذوي الإعاقة السمعية عبر تنمية مهاراتهم وربطها بفرص وظيفية حقيقية. ومن خلال أساليب تعليمية مبتكرة قائمة على الوسائط البصرية والتدريب الموجّه، تُحوّل المبادرة مواهب المشاركين إلى مسارات مهنية حقيقية في مجالات متعددة مثل الفنون والكتابة والمهارات الرقمية الحديثة لتجسد بذلك الشمول في أبهى صورته، وتمنح الجميع فرصة ليصل صوتهم ويُسمع.

ولتلبية احتياجات الاتصال، زوّدت الشركة الجمعية العمانية للأشخاص ذوي الإعاقة في ولاية صحار بـإنترنت مجاني لمدة عام كامل.

ومن هذا المنطلق، تم تكريمنا في اليوم العالمي لحقوق الإنسان من اللجنة العمانية لحقوق الإنسان، تقديرًا لمبادراتنا الرائدة في تشغيل الأشخاص ذوي الإعاقة في مركز الاتصالات المخصص لذوي الإعاقة السمعية. وجاء هذا التكريم نظير ما قمنا به من جهود منهجية ومستدامة لاستيعاب الأشخاص ذوي الإعاقة في بيئة عمل شاملة وآمنة، وتوفير فرص توظيف ملائمة تراعي احتياجاتهم وتدعم اندماجهم الاقتصادي والاجتماعي، مما يعكس التزامنا بالمسؤولية الاجتماعية ويجسد مبادئ العدالة وتكافؤ الفرص في سلطنة عمان.

تمكين المرأة والطفل

احتفلت Ooredoo بيوم المرأة العمانية من خلال ملتقى المرأة العمانية السنوي الثامن وذلك في حدث بارز جمع العديد من أصحاب المصلحة، بما في ذلك جمعيات المرأة العمانية وموظفات Ooredoo وشركاءنا في خدمات التبرع وأسّر من ذوي الدخل المحدود. وركّز هذا الملتقى على استكشاف طرق وحلول مبتكرة في الذكاء الاصطناعي، وفي القيادة والادخار، إضافة إلى معرض للمشاريع الصغيرة والمواهب النسائية. ومن ضمن فعاليات الملتقى - ولنعكس التزامنا بتسهيل تمكين المرأة - أعلنّا عن الفائزات في مسابقة أقيمت مسبقًا لحاضناتنا التدريبية في جمعيات المرأة العمانية. وفازت جمعيات ولاية بهلاء وولاية بدية وولاية جعلان بني بو حسن بجوائز المشاريع المستدامة.

بالإضافة إلى ذلك، قمنا بإقامة معرض داخلي في مقر الشركة الرئيسي للحاضنات والأسر المنتجة لبيع وترويج منتجاتهم.

أما برنامج نقطة انطلاق (Springboard) فيعد ركيزة مهمة ضمن برامجنا ومبادراتنا التعليمية. وخلال هذه العام، نجحنا في تقديم ورش عمل تدريبية مجانية لعدد من أصحاب المصلحة الرئيسيين من مختلف القطاعات الحكومية وغير الحكومية والباحثات عن عمل. وقد تخرج أكثر من ٢٥ امرأة من هذا البرنامج هذا العام.

وخلال شهر أكتوبر، احتفل فريق المسؤولية الاجتماعية مع نادي القلوب العذبة التابع لجمعية المرأة العمانية في ولاية بهلاء بمناسبة اليوم العالمي لكبار السن. وقد جاءت المبادرة لتجسد مكانة هذه الفئة الغالية ولتعزيز الروابط الاجتماعية بين الأجيال.

كما أطلقنا في نفس الشهر حملة توعوية شاملة على وسائل التواصل الاجتماعي ودخلنا بالشاركة مع الجمعية العمانية للسرطان لتقديم الدعم الميداني للموظفات من خلال توفير فحص مجاني للكشف المبكر لسرطان الثدي، وتقديم معلومات توعوية حول الوقاية منه، ورعاية المسير السنوي لدعم مرضى السرطان. كما وتعاوننا مع مستشفى برجيل لتنظيم جلسة توعوية لموظفاتنا، وتم خلالها تقديم إرشادات عملية حول تقنيات الفحص الذاتي.

وللمزيد من الدعم للجمعيات الخيرية، عملنا على إطلاق حملة ترويجية في صفحاتنا على مواقع التواصل الاجتماعي للترويج لخدمة التبرع عبر الرسائل النصية القصيرة باستخدام الرموز القصيرة.

وأخيراً، تسلط كل هذه المبادرات الضوء على التزامنا بتمكين المرأة، وتعزيز وتوفير التعليم، ودعم الرعاية الصحية، والتواصل، والمساهمة في رفاهية المجتمع العماني ونموه بما يتماشى مع رؤية عمان ٢٠٤٠.

مبادرات الصحة والسلامة والبيئة

وفي ما يخص المبادرات البيئية، سعدنا بتدشين مبادرة "أنقذ واستدم" في ثلاث مدارس للتعليم الأساسي في ولاية العامرات، حيث يوفر برامج إعادة التدوير ويشجع الطلاب على تبني الممارسات المستدامة وبناء ثقافة المسؤولية البيئية.

نظمنا على مدار العام، وبالتعاون مع خدمات بنوك الدم وفريق الصحة والسلامة والبيئة ثلاث حملات للتبرع بالدم بهدف زيادة وعي الموظف بأهمية التبرع بالدم وفوائده الصحية، وما يحققه التبرع من هدف إنساني نبيل يتمثل في إنقاذ حياة الكثير من المرضى والمصابين.

كما ساهمنا في الافتتاح الرسمي لمشروع "الزراعة المائية الذكية" التابع لجمعية المرأة العمانية في ولاية بهلاء لاستكشاف طرق مبتكرة لمساعدة النساء في الوصول إلى إمكانياتهن الكاملة، لصالح أنفسهن وأسرهن والمجتمع بشكل عام. حاز المشروع على المركز الأول في ملتقى Ooredoo للمرأة العمانية في نسخة العام الماضي.

الرسائل النصية القصيرة الجماعية

نسعى دائماً إلى تعزيز وتنفيذ ودعم أنشطة المنظمات الخيرية في مختلف أرجاء البلاد من خلال الرسائل النصية القصيرة الجماعية. فقد قمنا بإرسال أكثر من نصف مليون رسالة لجمع التبرعات لصالح الجمعية العمانية للأشخاص ذوي الإعاقة ورسائل توعوية لتشجيع الفحوصات الدورية وعادات نمط الحياة الصحية للكشف المبكر عن سرطان الثدي.

الجوائز

نفخر بأن جهودنا تكلفت بفوزنا بثلاث جوائز خلال هذا العام: جائزة أفضل مبادرة للمسؤولية الاجتماعية للشركات في عمان لعام ٢٠٢٥م وذلك ضمن جوائز مجلة جلوبال براندرس، وجائزة أفضل مبادرة تعليمية مجتمعية من ضمن جوائز بسمه، وجائزة برونزية في برنامج المسؤولية الاجتماعية الأكثر ابتكاراً من جوائز ستيفي للشرق الأوسط وشمال أفريقيا.

إقرار مجلس الإدارة

يقر مجلس الإدارة بما يلي:

- قامت شركة Ooredoo عُمان بتوثيق جميع أنظمتها وإجراءاتها رسمياً ووضعها حيز التنفيذ. كما أن الأنظمة الداخلية للشركة تمتثل مع المتطلبات التنظيمية ذات الصلة وتمت صياغتها بشكل رسمي وقام مجلس الإدارة بمراجعتها واعتمادها.
- يتحمل مجلس الإدارة المسؤولية عن ضمان إعداد القوائم المالية وفقاً للمعايير الدولية للتقارير المالية الصادرة عن لجنة المعايير المحاسبية الدولية، والتفسيرات الصادرة عن لجنة تفسيرات المعايير الدولية لإعداد التقارير المالية، ومتطلبات قانون الشركات التجارية في سلطنة عُمان رقم ٢٠١٩/١٨، وقواعد متطلبات الإفصاح التي تنص عليها هيئة الخدمات المالية بسلطنة عُمان.
- لم تُسجل أية أحداث جوهرية من شأنها أن تؤثر على استمرار شركة Ooredoo عُمان وعملياتها خلال السنة المالية القادمة.
- أعضاء مجلس الإدارة لا يقومون بالإدلاء بأية تصريحات أو بيانات أو معلومات دون إذن كتابي مسبق من المجلس أو رئيسه.
- قام المجلس بمراجعة كفاءة وكفاية نظام الرقابة الداخلية للشركة لأغراض ضمان توافقه مع القواعد والإعلانات الداخلية.
- جميع أعضاء مجلس الإدارة على علم بما جاء في ميثاق حوكمة الشركات ومتطلباته.

الشركة العُمانية القطرية للاتصالات ش.م.ع.ع

القوائم المالية للشركة الأم والموحدة
للسنة المنتهية في ٣١ ديسمبر ٢٠٢٥

العنوان المسجل
والمقر الرئيسي للعمل

بناية تلّال
ص.ب ٨٧٤
الرمز البريدي ١١١ مكتب البريد المركزي
سلطنة عُمان

الشركة العُمانية القطرية للاتصالات ش.م.ع.ع

القوائم المالية للشركة الأم والموحدة
للسنة المنتهية في ٣١ ديسمبر ٢٠٢٥

المحتويات	الصفحات
تقرير مراقبي الحسابات المستقلين	١ - ٤
قائمة الأرباح أو الخسائر والإيرادات الشاملة الأخرى للشركة الأم والموحدة	٥
قائمة المركز المالي للشركة الأم والموحدة	٦
قائمة التغيرات في حقوق الملكية للشركة الأم والموحدة	٧ - ٨
قائمة التدفقات النقدية للشركة الأم والموحدة	٩ - ١٠
إيضاحات حول القوائم المالية للشركة الأم والموحدة	١١ - ٥٢

تقرير مراقبي الحسابات المستقلين

إلى مساهمي الشركة العُمانية القطرية للاتصالات ش.م.ع.ع

تقرير عن مراجعة القوائم المالية الموحدة وللشركة الأم (المنفصلة)

الرأي

لقد راجعنا القوائم المالية الموحدة وللشركة الأم (المنفصلة) للشركة العُمانية القطرية للاتصالات ش.م.ع.ع ("الشركة الأم") وشركاتها التابعة ("المجموعة")، والتي تتكون من قائمة المركز المالي الموحدة وللشركة الأم (المنفصلة) كما في ٣١ ديسمبر ٢٠٢٥، والقوائم الموحدة وللشركة الأم (المنفصلة) للأرباح أو الخسائر والإيرادات الشاملة الأخرى، والتغيرات في حقوق الملكية، والتدفقات النقدية للسنة المنتهية في ذات التاريخ، وإيضاحات، بما في ذلك السياسات المحاسبية الرئيسية ومعلومات تفسيرية أخرى.

في رأينا، إن القوائم المالية الموحدة وللشركة الأم (المنفصلة) المرفقة تُظهر بصورة عادلة، من كافة النواحي الجوهرية، المركز المالي الموحد وغير الموحد للمجموعة والشركة الأم كما في ٣١ ديسمبر ٢٠٢٥ وأدائها المالي الموحد وغير الموحد وتدفقاتها النقدية الموحدة وغير الموحدة للسنة المنتهية في ذلك التاريخ وفقاً للمعايير المحاسبية الدولية لإعداد التقارير المالية الصادرة عن مجلس معايير المحاسبة الدولية (المعايير المحاسبية الدولية لإعداد التقارير المالية).

أساس الرأي

لقد قمنا بتنفيذ مراجعتنا وفقاً للمعايير الدولية للمراجعة. قمنا بتوضيح مسؤولياتنا بموجب هذه المعايير في فقرة "مسؤولية مراجع الحسابات عن مراجعة القوائم المالية الموحدة وللشركة الأم (المنفصلة)" من هذا التقرير. إننا نتمتع باستقلالية عن الشركة الأم والمجموعة وفقاً للقواعد الدولية للسلوك المهني للمحاسبين القانونيين الصادرة عن مجلس المعايير الأخلاقية الدولية للمحاسبين (بما في ذلك معايير الاستقلالية الدولية)، حيثما ينطبق على أعمال مراجعة القوائم المالية الموحدة وللشركة الأم (المنفصلة) للمنشآت ذات المصلحة العامة، بالإضافة إلى متطلبات أخلاقيات المهنة المتعلقة بمراجعة القوائم المالية الموحدة وللشركة الأم (المنفصلة) للمنشآت ذات المصلحة العامة في سلطنة عمان، وقد استوفينا مسؤولياتنا الأخلاقية الأخرى وفقاً لهذه المتطلبات وقواعد السلوك المهني للمحاسبين القانونيين الصادرة عن مجلس المعايير الأخلاقية الدولية للمحاسبين. هذا ونعتقد أن أدلة المراجعة التي حصلنا عليها كافية ومناسبة لتزويدنا بأساس لإبداء رأينا.

أمور المراجعة الرئيسية

تمثل أمور المراجعة الرئيسية تلك الأمور التي كانت، في حكمنا المهني، ذات أهمية أكثر في مراجعتنا للقوائم المالية الموحدة وللشركة الأم (المنفصلة) للفترة الحالية. تم تناول هذه الأمور في سياق مراجعتنا للقوائم المالية الموحدة وللشركة الأم (المنفصلة) ككل، وفي تكوين رأينا حولها، ونحن لا نُبدي رأياً منفصلاً حول هذه الأمور.

أمور المراجعة الرئيسية (تابع)

الاعتراف بالإيرادات	
راجع الإيضاحات ٣، ٤، ٥ حول القوائم المالية الموحدة وللشركة الأم (المنفصلة)	
أمر المراجعة الرئيسي	كيف تناولنا الأمر في مراجعتنا
<p>أعلنت المجموعة والشركة الأم عن إيرادات قدرها ٢٤٢,١ مليون د.ع. (٢٠٢٤: ٢٥١,٥ مليون د.ع.) ٢٣٩,٦ مليون د.ع. (٢٠٢٤: ٢٤٩,٣ مليون د.ع.) على التوالي للسنة المنتهية في ٣١ ديسمبر ٢٠٢٥.</p> <p>إن درجة التعقيد في الاعتراف بالإيرادات في قطاع الاتصالات عالية بشكل كبير نظراً للكُم الهائل من المعاملات التي تتم معالجتها من خلال مجموعة متنوعة من أنظمة تكنولوجيا المعلومات، بجانب عروض المنتجات الديناميكية المصممة لمواكبة السوق.</p> <p>لقد اعتبرنا أن الاعتراف بالإيرادات هو أمر تدقيق رئيسي بسبب التعقيدات والأحكام الموضوعية عند تحديد التزامات الأداء وفق متطلبات المعيار رقم ١٥ من المعايير الدولية لإعداد التقارير المالية وكذلك بسبب الاعتماد على نظم تكنولوجيا المعلومات المختلفة في عملية الاعتراف بالإيرادات عن الخدمات المقدمة بمرور الوقت.</p> <p>لقد حددنا أيضاً خطر من تجاوز الإدارة للنظم الرقابية من خلال قيد الإيرادات على نحو غير مناسب والتي لا يتم استخراجها مباشرة من أنظمة الإيرادات القائمة على تكنولوجيا المعلومات، حيث أن الإيرادات هي مؤشر رئيسي للأداء، سواء في الاتصالات الخارجية أو في حوافز الإدارة.</p> <p>راجع الإيضاحين ٣ و ٤ للاطلاع على السياسات المحاسبية والأحكام المحاسبية الهامة.</p>	<p>تضمنت إجراءات مراجعتنا في هذا المجال ما يلي:</p> <ul style="list-style-type: none"> فهم لإجراءات الاعتراف بالإيرادات والفواتير الخاصة بالمجموعة والشركة الأم، بما في ذلك تقييم الضوابط وأنظمة تكنولوجيا المعلومات والروابط البيئية والتقارير بدءاً من بدء الخدمة وحتى القياس والاعتراف النهائي؛ قمنا بالاستعانة بمختصين بمراجعة تكنولوجيا المعلومات لدينا لاختبار التصميم وفعالية التشغيل لكل من ضوابط تكنولوجيا المعلومات العامة والضوابط والتطبيقات المضمنة في أنظمة وتطبيقات تكنولوجيا المعلومات الرئيسية، بما في ذلك اختبار الضوابط الآلية على تدفقات البيانات ذات الصلة لتدفقات الإيرادات الجوهرية عبر مختلف الأنظمة؛ عند اختبار الاعتراف بالإيرادات، تضمنت المراجعة التي قمنا بها فحص عينة من المعاملات للتأكد من استيفاء التزامات الأداء لمعايير الاعتراف بالإيرادات بمرور الوقت. شمل هذا الاختبار تقييم على أساس العينة، ووجود ترتيب قائم مع العميل، وتوقيت الاعتراف بالإيرادات عن عقود الإيرادات استناداً إلى التزامات الأداء والمعايير المحاسبية ذات الصلة؛ إجراء مراجعات تحليلية وإجراءات تحليلية موضوعية بشأن مصادر الإيرادات الهامة؛ على أساس العينة، قمنا باختبار الأدلة الداعمة لمدخلات دفتر اليومية التي لا يتم استخراجها مباشرة من تقارير الإيرادات الصادرة عن النظام القائم لتكنولوجيا المعلومات والمدرجة في حسابات الإيرادات؛ و تقييم مدى كفاية الإفصاحات المتعلقة بالاعتراف بالإيرادات بالرجوع إلى المعايير المحاسبية ذات الصلة.

معلومات أخرى

إن الإدارة مسؤولة عن المعلومات الأخرى. تتألف المعلومات الأخرى من تقرير أعضاء مجلس الإدارة وتقرير حوكمة الشركات ومراجعة الإدارة.

لا يشمل رأينا حول القوائم المالية الموحدة وللشركة الأم (المنفصلة) المعلومات الأخرى، كما أننا لا نعبر عن أي تأكيد بشأن هذه المعلومات.

فيما يتعلق بمراجعتنا للقوائم المالية الموحدة وللشركة الأم (المنفصلة)، تنحصر مسؤوليتنا في قراءة المعلومات الأخرى، وعند القيام بذلك، نضع في الاعتبار ما إذا كانت المعلومات الأخرى غير متسقة بصورة جوهرية مع القوائم المالية الموحدة وللشركة الأم (المنفصلة) أو مع المعلومات التي تم الحصول عليها أثناء عملية المراجعة، أو ما إذا كانت تشوبها أخطاء جوهرية. في حال خالصنا إلى وجود خطأ جوهري في المعلومات الأخرى، بناءً على الأعمال التي قمنا بها، فإننا ملزمون بالإبلاغ عن هذا الأمر. لم يسترع انتباهنا أي أمر يستدعي الإبلاغ عنه في هذا الشأن.

مسؤولية الإدارة ومسؤولي الحوكمة عن القوائم المالية الموحدة وللشركة الأم (المنفصلة)

إن الإدارة مسؤولة عن إعداد وعرض القوائم المالية الموحدة وللشركة الأم (المنفصلة) بصورة عادلة وفقاً للمعايير الدولية لإعداد التقارير المالية، وإعدادها بما يتوافق مع المتطلبات ذات الصلة الصادرة عن هيئة الخدمات المالية (المعروفة سابقاً بالهيئة العامة لسوق المال) والأحكام ذات الصلة لقانون الشركات التجارية لسنة ٢٠١٩، وعن الرقابة الداخلية التي ترى الإدارة أنها ضرورية لإعداد القوائم المالية الموحدة وللشركة الأم (المنفصلة) بحيث تكون خالية من الأخطاء الجوهرية، الناتجة عن الاحتيال أو الخطأ.

عند إعداد القوائم المالية الموحدة وللشركة الأم (المنفصلة)، تكون الإدارة مسؤولة عن تقييم قدرة المجموعة والشركة الأم على مواصلة أعمالهما وفقاً لمبدأ الاستمرارية، والإفصاح، حيثما يكون مناسباً، عن الأمور المتعلقة بمبدأ الاستمرارية واستخدام مبدأ الاستمرارية كأساس للمحاسبة، إلا إذا كانت الإدارة تعتزم تصفية المجموعة والشركة الأم أو إيقاف عملياتهما أو لم يكن لديها بديل فعلي غير ذلك.

يتحمل مسؤولو الحوكمة مسؤولية الإشراف على عملية إعداد التقارير المالية للمجموعة والشركة الأم.

مسؤولية مراجعي الحسابات عن مراجعة القوائم المالية الموحدة وللشركة الأم (المنفصلة)

تتمثل أهداف مراجعتنا في الحصول على تأكيدات معقولة حول ما إذا كانت القوائم المالية الموحدة وللشركة الأم (المنفصلة)، بشكل مجمل، خالية من الأخطاء الجوهرية، التي تنتج عن الاحتيال أو الخطأ، وإصدار تقرير مراجع الحسابات الذي يتضمن رأيًا. إن التأكيد المعقول هو عبارة عن درجة عالية من التأكيد، لكنه ليس ضماناً بأن أعمال المراجعة التي تم القيام بها وفقاً للمعايير الدولية للمراجعة سوف تكتشف دائماً أي خطأ جوهري إن وجد. قد تنشأ الأخطاء نتيجة الاحتيال أو الخطأ وتعتبر هذه الأخطاء جوهرية إذا كان من المتوقع بصورة معقولة أن تؤثر بصورة فردية أو جماعية على القرارات الاقتصادية التي يتخذها المستخدمون بناءً على هذه القوائم المالية الموحدة وللشركة الأم (المنفصلة).

كجزء من أعمال المراجعة وفقاً للمعايير الدولية للمراجعة، قمنا بوضع أحكام مهنية مع اتباع مبدأ الشك المهني خلال عملية المراجعة. قمنا أيضاً بما يلي:

- تحديد وتقييم مخاطر الأخطاء الجوهرية في القوائم المالية الموحدة وللشركة الأم (المنفصلة)، سواء كانت نتيجة الاحتيال أو الخطأ، وتصميم وتنفيذ إجراءات المراجعة المناسبة لتلك المخاطر والحصول على أدلة مراجعة كافية وملائمة لتزويدنا بأساس لإبداء رأيًا. إن مخاطر عدم اكتشاف الأخطاء الجوهرية الناتجة عن الاحتيال تكون أعلى مقارنة بالأخطاء الجوهرية الناتجة عن الخطأ نظراً لأن الاحتيال قد ينطوي على تواطؤ أو تزوير أو حذف متعمد أو تحريف أو تجاوز الرقابة الداخلية.
- فهم نظام الرقابة الداخلية المتعلق بأعمال المراجعة وذلك بغرض تصميم إجراءات مراجعة مناسبة للظروف الراهنة، وليس بغرض إبداء الرأي حول فعالية الرقابة الداخلية للمجموعة والشركة الأم.
- تقييم مدى ملاءمة السياسات المحاسبية المتبعة ومدى معقولية التقديرات المحاسبية والإفصاحات ذات الصلة الموضوعية من قبل الإدارة.

تابع في الصفحة ٤

مسؤولية مراجعي الحسابات عن مراجعة القوائم المالية الموحدة وللشركة الأم (المنفصلة) (تابع)

- التحقق من مدى ملائمة استخدام الإدارة للأسس المحاسبية المتعلقة بمبدأ الاستمرارية وتحديد ما إذا كان هناك عدم يقين جوهري، بناءً على أدلة المراجعة التي تم الحصول عليها، فيما يتعلق بالأحداث أو الظروف التي قد تؤثر شك جوهري حول قدرة المجموعة والشركة الأم على مواصلة أعمالهما وفقاً لمبدأ الاستمرارية. في حال خالصنا إلى وجود عدم يقين جوهري، فإنه يتعين علينا أن نلفت الانتباه في تقرير مراجع الحسابات إلى الإفصاحات ذات الصلة في القوائم المالية الموحدة وللشركة الأم (المنفصلة)، أو نقوم بتعديل رأينا إذا كانت هذه الإفصاحات غير كافية. تعتمد استنتاجاتنا على أدلة المراجعة التي تم الحصول عليها حتى تاريخ إصدار تقرير مراجع الحسابات. إلا أن الأحداث أو الظروف المستقبلية قد تتسبب في توقف المجموعة والشركة الأم عن مواصلة أعمالهما وفقاً لمبدأ الاستمرارية.
- تقييم عرض القوائم المالية الموحدة وللشركة الأم (المنفصلة) وهيكلها ومحتواها بشكل عام، بما في ذلك الإفصاحات، وما إذا كانت القوائم المالية الموحدة وللشركة الأم (المنفصلة) تمثل المعاملات والأحداث ذات الصلة بطريقة تضمن عرض القوائم المالية الموحدة وللشركة الأم (المنفصلة) بصورة عادلة.
- تخطيط وتنفيذ أعمال المراجعة للمجموعة للحصول على أدلة تدقيق كافية وملائمة بشأن المعلومات المالية للمنشآت أو وحدات الأعمال داخل المجموعة كأساس لتكوين رأي حول القوائم المالية للمجموعة. نحن نتحمل مسؤولية توجيه وتنفيذ ومراجعة الأعمال المنجزة لأغراض المراجعة للمجموعة والإشراف عليها. نحن مسؤولون وحدنا عن رأينا بناءً على أعمال المراجعة.
- نتواصل مع مسؤولي الحوكمة بخصوص عدة أمور من ضمنها نطاق أعمال المراجعة والإطار الزمني المحدد لها والنتائج الجوهرية المترتبة على أعمال المراجعة بما في ذلك أي قصور جوهري يتم اكتشافه في نظام الرقابة الداخلية خلال أعمال المراجعة.
- نقدم أيضاً إقراراً لمسؤولي الحوكمة نؤكد بموجبه التزامنا بقواعد السلوك المهني فيما يتعلق بالاستقلالية، ونطلبهم على كافة العلاقات والأمور الأخرى التي قد يُعتقد بصورة معقولة أنها تؤثر على استقلاليتنا، والإجراءات التي تم القيام بها للحد من التهديدات أو الضوابط ذات الصلة، إن وجدت.
- من بين الأمور التي يتم التواصل بشأنها مع مسؤولي الحوكمة، نحدد الأمور الأكثر أهمية أثناء مراجعة القوائم المالية الموحدة وللشركة الأم (المنفصلة) للفترة الحالية، وبذلك تُعتبر هذه الأمور هي أمور المراجعة الرئيسية. نقوم باستعراض هذه الأمور في تقرير مراجع الحسابات ما لم يكن الإفصاح عن تلك الأمور للعامة محظوراً بموجب القوانين أو التشريعات أو عندما نرى، في حالات نادرة للغاية، أنه يجب عدم الإفصاح عن أمر ما في تقريرنا إذا كان من المتوقع أن تكون التداعيات السلبية للقيام بذلك أكثر من المنافع التي تعود على المصلحة العامة نتيجة هذا الإفصاح.

التقرير حول المتطلبات القانونية والتنظيمية الأخرى

كما ننوه أن هذه القوائم المالية كما في للسنة المنتهية في ٣١ ديسمبر ٢٠٢٥ وللسنة المنتهية في ذلك التاريخ تلتزم، من كافة النواحي المادية، بما يلي:

- المتطلبات ذات الصلة الصادرة عن هيئة الخدمات المالية (المعروفة سابقاً بالهيئة العامة لسوق المال)، و
- الاحكام ذات الصلة لقانون الشركات التجارية لسنة ٢٠١٩.



KPMG

بريتش جامبير

التاريخ: ٩ فبراير ٢٠٢٦

كي بي ام جي ش.م.م

الشركة العُمانية القطرية للاتصالات ش.م.ع.ع

قائمة الأرباح أو الخسائر والإيرادات الشاملة الأخرى للشركة الأم والموحدة
للسنة المنتهية في ٣١ ديسمبر ٢٠٢٥

الموحدة		الشركة الأم		إيضاحات	
٢٠٢٤	٢٠٢٥	٢٠٢٤	٢٠٢٥		
ـ،،،،،	ـ،،،،	ـ،،،،	ـ،،،،		
٢٥١,٤٩٢	٢٤٢,٠٥٩	٢٤٩,٢٨٤	٢٣٩,٦١٧	٥	إيرادات
١٩٠	٣٠٣	١٦٧	٣٠٣		إيرادات أخرى
					الشبكة والربط البيني ومصروفات التشغيل
(١١٠,٢٣٢)	(١٠١,٦٣٠)	(١٠٩,٤٧٤)	(١٠٠,٤٧٨)	١-٦	الأخرى
(٣٤,٦٣٤)	(٤٩,٩٥٠)	(٣٣,٩٦٧)	(٤٩,٣٢٢)	٢-٦	رواتب الموظفين والتكاليف المرتبطة بها
(٦٣,٦٠٢)	(٦٣,٢٦٣)	(٦٣,٢٧٤)	(٦٢,٨٣٤)	١٣ و ١١٣ أ	الاستهلاك والإطفاء
(٢,٩٠٦)	(٢,٩٣١)	(٢,٨٦٥)	(٢,٩٠٥)	٨	تكاليف التمويل
٥	٥	٥	٥	٨	إيرادات التمويل
(٣,٣٣٦)	(٢,٨٨٧)	(٣,٣١٢)	(٢,٨٥٣)	٣١	خسائر الانخفاض في قيمة أصول مالية
١٦٩	-	-	-	١٤	عكس انخفاض قيمة أصول غير مالية
١,٢٦٩	١٢	١,٢٦٩	١٢	٧	أرباح أخرى - بالصافي
(٢٤,٢٧٥)	(٢٠,٧٨٤)	(٢٤,٢٧٥)	(٢٠,٧٨٤)	١-١٣	حقوق الامتياز
١٤,١٤٠	٩٣٤	١٣,٥٥٨	٧٦١		الأرباح قبل الضريبة
(٢,٢٨٧)	(٢٥)	(٢,٢٨٧)	(١١٥)	٩	مصروفات ضريبة الدخل
١١,٨٥٣	٩٠٩	١١,٢٧١	٦٤٦		الأرباح وإجمالي الدخل الشامل للسنة
	٩٠٩		٦٤٦		
					الأرباح وإجمالي الدخل الشامل العائد إلى:
١١,٧٣٣	٨٣٣	١١,٢٧١	٦٤٦		مالكي الشركة
١٢٠	٧٦	-	-		الحصص غير المسيطرة
١١,٨٥٣	٩٠٩	١١,٢٧١	٦٤٦		
٠,٠١٨	٠,٠٠١	٠,٠١٧	٠,٠٠١	١٠	الربحية الأساسية والمعدلة للسهم الواحد (بالريال العماني)

تشكل الإيضاحات والمعلومات التفسيرية الأخرى المدرجة بالصفحات من ١١ إلى ٥٢ جزءاً لا يتجزأ من هذه القوائم المالية للشركة الأم والموحدة.

تقرير مراقبي الحسابات المستقلين مدرج على الصفحات من ١ إلى ٤.

الشركة العمانية القطرية للاتصالات ش.م.ع.ع

قائمة المركز المالي للشركة الأم والموحدة
كما في ٣١ ديسمبر ٢٠٢٥

الموحدة		الشركة الأم		إيضاحات	
٢٠٢٤	٢٠٢٥	٢٠٢٤	٢٠٢٥		
٠٠٠٠	٠٠٠٠	٠٠٠٠	٠٠٠٠		
الأصول					
أصول غير متداولة					
٢٤٢,١٤٣	٢٣٩,١٠٩	٢٤١,٩٤٩	٢٣٨,٨٩٥	١١	أصول غير متداولة
٣١,٣٩٩	٣١,٩٦٠	٣١,٣٥٢	٣١,٩٤٦	١٢	ممتلكات والآلات ومعدات
٦٦,٦١٩	٦٢,٤٤٤	٦٦,٦١٩	٦٢,٤٤٤	١٣	أصول حق الاستخدام
١٤,٩١١	١٥,٧٩١	١٤,٩١١	١٥,٧٩١	١٣	تراخيص
-	-	١٠	١٠	١٤	أصول غير ملموسة أخرى
-	٩٠	-	-	٩	استثمار في شركات تابعة
٣,٢٤٢	٣,٦١٠	٣,٢٤٢	٣,٦١٠	١٥	أصول ضريبية مؤجلة
٨٤١	١,١٩٧	٩١٥	١,٢٧٠	١٥	أصول غير متداولة أخرى
٣٥٩,١٥٥	٣٥٤,٢٠١	٣٥٨,٩٩٨	٣٥٣,٩٦٦		تكاليف العقود
إجمالي الأصول غير المتداولة					
أصول متداولة					
٧,٣٤١	٣,٠٨٨	٧,٣٤١	٣,٠٨٨	١٦	أصول متداولة
٢,٦٥٢	٤,٢٦٦	٢,٦٥٢	٤,٢٦٦	١٥	مخزون
٤٧,٠٣١	٥٠,٠١١	٤٥,٨٩٤	٤٩,١٠٦	١٥	تكاليف العقود
٣,٩٢١	٤,٩٦٧	٣,٦٧٤	٤,٨٢٤	١٧	ذمم مدينة تجارية وأخرى
٦٠,٩٤٥	٦٢,٣٣٢	٥٩,٥٦١	٦١,٢٨٤		النقد وما يعادله
٤٢٠,١٠٠	٤١٦,٥٣٣	٤١٨,٥٥٩	٤١٥,٢٥٠		إجمالي الأصول المتداولة
إجمالي الأصول					
حقوق الملكية والالتزامات					
حقوق الملكية					
رأس المال والاحتياطيات					
٦٥,٠٩٤	٦٥,٠٩٤	٦٥,٠٩٤	٦٥,٠٩٤	١٨	رأس المال
٢١,٦٩٨	٢١,٦٩٨	٢١,٦٩٨	٢١,٦٩٨	٢٠	احتياطي قانوني
١٧٤,٣١٠	١٦٧,٦٣٨	١٧٤,٢٠٤	١٦٧,٣٤٥		أرباح محتجزة
٢٦١,١٠٢	٢٥٤,٤٣٠	٢٦٠,٩٩٦	٢٥٤,١٣٧		حقوق الملكية المنسوبة إلى مالكي الشركة الأم
٢٨٩	٣٦٥	-	-		الحصص غير المسيطرة
٢٦١,٣٩١	٢٥٤,٧٩٥	٢٦٠,٩٩٦	٢٥٤,١٣٧		إجمالي حقوق الملكية والحقوق غير المسيطرة
الالتزامات					
التزامات غير متداولة					
١٩٨	٩٣	-	-	٢٢	التزامات غير متداولة
١,٨٨١	٢,١٩٧	١,٨٨١	٢,١٩٧	٢٨	قروض واقتراضات
٢٤,٢٦٣	٢٥,٥٨٢	٢٤,١٩٨	٢٥,٥٥٣	٢٤	منحة حكومية
٧,٩٧٧	٨,٧٢٠	٧,٩٧٧	٨,٧٢٠	٢٣	التزامات الإيجار
١,٩٧٠	٢,٢٣٤	١,٩٤٧	٢,٢٠٥	٢٥	مخصص إعادة تأهيل الموقع
٣,٨٠٣	٣,٩١٨	٣,٨٠٣	٣,٩١٨	٩	امتيازات الموظفين
٤٠,٠٩٢	٤٢,٧٤٤	٣٩,٨٠٦	٤٢,٥٩٣		التزامات ضريبية مؤجلة
إجمالي الالتزامات غير المتداولة					
التزامات متداولة					
٩٥,٣٢٢	٩١,٤٤٩	٩٤,٧٩٣	٩١,٠١٣	٢٦	التزامات متداولة
٨٩٧	٩٤٥	٨٩٧	٩٤٥	٢٥	ذمم دائنة تجارية وأخرى
٨,٧٧٣	١١,١٥٢	٨,٧٠٣	١١,١١٧	٢٢	امتيازات الموظفين
٧,٦٢٥	٨,١٩٠	٧,٦٢٥	٨,١٩٥	٢٤	قروض واقتراضات
١,٣٧٤	٣,٨٢٦	١,١١٣	٣,٨٢٦	٢١	التزامات الإيجار
٣,٢٣٢	٣,٢٨٦	٣,٢٣٢	٣,٢٧٨	٢١	التزامات العقود
١,٣٩٤	١٤٦	١,٣٩٤	١٤٦	٩	إيرادات مؤجلة
١١٨,٦١٧	١١٨,٩٩٤	١١٧,٧٥٧	١١٨,٥٢٠		ضريبة دخل مستحقة الدفع
١٥٨,٧٠٩	١٦١,٧٣٨	١٥٧,٥٦٣	١٦١,١١٣		إجمالي الالتزامات المتداولة
٤٢٠,١٠٠	٤١٦,٥٣٣	٤١٨,٥٥٩	٤١٥,٢٥٠		إجمالي الالتزامات
إجمالي حقوق الملكية والالتزامات					

اعتمد أعضاء مجلس الإدارة هذه القوائم المالية للشركة الأم والموحدة وصرحوا بإصدارها بتاريخ ٨ فبراير ٢٠٢٥ ووقعها نيابة عنهم:

الرئيس التنفيذي

عضو مجلس الإدارة

عضو مجلس الإدارة

تشكل الإيضاحات والمعلومات التفسيرية الأخرى المدرجة بالصفحات من ١١ إلى ٥٢ جزءاً لا يتجزأ من هذه القوائم المالية للشركة الأم والموحدة.

تقرير مراقبي الحسابات المستقلين مدرج على الصفحات من ١ إلى ٤.



الشركة العمانية القطرية للاتصالات ش.م.ع.ع

قائمة التغيرات في حقوق الملكية للشركة الأم والموحدة
للسنة المنتهية في ٣١ ديسمبر ٢٠٢٥

الشركة الأم

	الإجمالي عم	أرباح محتجزة عم	احتياطي قانوني عم	رأس المال عم	في ١ يناير ٢٠٢٤
	٢٥٩,٢٩٤	١٧٢,٥٠٢	٢١,٦٩٨	٦٥,٠٩٤	
	١١,٢٧١	١١,٢٧١	-	-	
	(٩,٥٦٩)	(٩,٥٦٩)	-	-	
	٢٦٠,٩٩٦	١٧٤,٢٠٤	٢١,٦٩٨	٦٥,٠٩٤	

الأرباح وإجمالي الدخل الشامل للسنة
توزيعات أرباح (إيضاح ١٩)
الرصيد في ٣١ ديسمبر ٢٠٢٤

	٢٦٠,٩٩٦	١٧٤,٢٠٤	٢١,٦٩٨	٦٥,٠٩٤	في ١ يناير ٢٠٢٥
	٦٤٦	٦٤٦	-	-	
	(٧,٥٠٥)	(٧,٥٠٥)	-	-	
	٢٥٤,١٣٧	١٦٧,٣٤٥	٢١,٦٩٨	٦٥,٠٩٤	

الأرباح وإجمالي الدخل الشامل للسنة
توزيعات أرباح (إيضاح ١٩)
الرصيد في ٣١ ديسمبر ٢٠٢٥

تشكل الإيضاحات والمعلومات التفسيرية الأخرى المدرجة بالصفحات من ١١ إلى ٥٢ جزءاً لا يتجزأ من هذه القوائم المالية للشركة الأم والموحدة.

تقرير مراقبي الحسابات المستقلين مدرج على الصفحات من ١ إلى ٤.

تقرير مراقبي الحسابات المستقلين مدرج على الصفحات من ١ إلى ٤.

الشركة العمانية القطرية للاتصالات ش.م.ع.ع

قائمة التدفقات النقدية للشركة الأم والموحدة
للسنة المنتهية في ٣١ ديسمبر ٢٠٢٥

الموحدة		الشركة الأم		بيانات	
٢٠٢٤	٢٠٢٥	٢٠٢٤	٢٠٢٥		
٢٠٢٤	٢٠٢٥	٢٠٢٤	٢٠٢٥		
٢٠٢٤	٢٠٢٥	٢٠٢٤	٢٠٢٥		
١٤,١٤٠	٩٣٤	١٣,٥٥٨	٧٦١		أنشطة التشغيل
٤٥,٩٤٠	٤٥,٠٤٠	٤٥,٦٤٥	٤٤,٦٤٤	١١	الأرباح قبل الضريبة
١٧,٦٦٢	١٨,٢٢٣	١٧,٦٢٩	١٨,١٩٠	١١,١٣,١٢	تعديلات لـ:
٣,٣٣٦	٢,٨٨٧	٣,٣١٢	٢,٨٥٣		استهلاك
(١٦٩)	-	-	-	١٤	استهلاك وإطفاء أصول حق الاستخدام
١,٦٨٩	١,٨٢٧	١,٦٨١	١,٨٢٤	١	خسائر الانخفاض في قيمة الأصول المالية
١,٠١٥	٨٦٨	٩٨٢	٨٤٥	١	عكس خسائر الانخفاض في قيمة الأصول غير المالية
(٥)	(٥)	(٥)	(٥)	١	تكاليف التمويل - إيجار
٢٠٢	٢٣٦	٢٠٢	٢٣٦	٢٣	تكاليف التمويل
٧٣٠	٧٤٥	٧٣٠	٧٤٥	٢٣	إيرادات التمويل
(٧٨)	٣٠٩	(٩٣)	٣٠٣	٢٥	عكس خصم مخصص إعادة تأهيل الموقع
(١,٣٢٨)	(٢)	(١,٣٢٨)	(٢)		محتجزات الموظفين - حافز طويل الأجل
(٣٤)	-	(٣٤)	-		مكافآت نهاية الخدمة للموظفين
٨٠	١٢	٧٩	١٢		أرباح من تعديل/إنهاء عقد إيجار - بالصفافي
					تسوية تقدير التكاليف
					خسارة من بيع ممتلكات ومعدات - بالصفافي
					التدفقات النقدية التشغيلية قبل تغيرات رأس المال
٨٣,١٨٠	٧١,٠٧٤	٨٢,٣٥٨	٧٠,٤٠٦		العامل
(٣,٥٢٣)	٤,٢٥٣	(٣,٥٢٣)	٤,٢٥٣		تغيرات رأس المال العامل:
١١,٠٠١	(٥,٨٦٧)	١١,٢٨٥	(٦,٠٦٥)		مخزون
٧٥٥	(٧٢٤)	٧٥٤	(٧٢٣)		ذمم مدينة تجارية وأخرى
٤٥٨	(١,٦١٤)	٤٥٨	(١,٦١٤)		أصول العقود وأصول غير متداولة أخرى
(١٠,٤٨٥)	١,٧٠٩	(١٠,٦٦٤)	١,٨٠٢		تكاليف العقود
(٦١)	٢,٥٠٦	(٣٢٢)	٢,٧٥٩		ذمم دائنة تجارية وأخرى
٨١,٣٢٥	٧١,٣٣٧	٨٠,٣٤٦	٧٠,٨١٨		التزامات العقود وإيرادات مؤجلة
(٢٠١)	(١,٢٤٨)	(٢٠١)	(١,٢٤٨)	٩	النقد الناتج من العمليات
(١,٧٩٤)	(١,٥٥٨)	(١,٧٨٦)	(١,٥٥٥)	٢٤	ضريبة الدخل المدفوعة
(٩٦٨)	(٨٥٤)	(٩٣٥)	(٨٣١)		فوائد مدفوعة - إيجار
(٥٢٢)	(٦٩٧)	(٥٢٢)	(٦٩٧)		فوائد مدفوعة
(٤٧)	(٤٥)	(٤٧)	(٤٥)	٢٥	حوافز طويلة الأجل مدفوعة
٧٧,٧٩٣	٦٦,٩٣٥	٧٦,٨٥٥	٦٦,٤٤٢		مكافآت نهاية الخدمة المدفوعة للموظفين
					صافي النقد الناتج من أنشطة التشغيل
(٤٦,٩٩٧)	(٤٥,٣٤١)	(٤٦,٦٦٤)	(٤٤,٩٢٥)	١١	أنشطة الاستثمار
(٢,٨٩٣)	(٢,٦٦٩)	(٢,٨٩٣)	(٢,٦٦٩)	١٢	دفعات عن ممتلكات ومعدات
(٤,٧٦٥)	(٥,٠٤٦)	(٤,٧٦٥)	(٥,٠٤٦)	١٢	دفعات لتجديد الترخيص
٥	٥	٥	٥	١	دفعات لأصول غير ملموسة
-	٤١	-	٤١		إيرادات الفوائد
(٥٤,٦٥٠)	(٥٣,٠١٠)	(٥٤,٣١٧)	(٥٢,٥٩٤)		متحصلات من بيع ممتلكات وآلات ومعدات
					صافي النقد المستخدم في أنشطة الاستثمار

الإيضاحات المدرجة على الصفحات من ١١ إلى ٥٢ تعتبر جزءاً لا يتجزأ من هذه القوائم المالية للشركة الأم والموحدة.

تقرير مراقبي الحسابات المستقلين مدرج على الصفحات من ١ إلى ٤.

الشركة العُمانية القطرية للاتصالات ش.م.ع.ع

قائمة التدفقات النقدية للشركة الأم والموحدة
للسنة المنتهية في ٣١ ديسمبر ٢٠٢٥ (تابع)

الموحدة		الشركة الأم			
٢٠٢٤	٢٠٢٥	٢٠٢٤	٢٠٢٥		
٢٠٢٤	٢٠٢٥	٢٠٢٤	٢٠٢٥	إيضاحات	
٤٩,٥٠٠	٥٩,٠٠٠	٤٩,٥٠٠	٥٩,٠٠٠	٢٢	أنشطة التمويل
(٥٤,٩٥٠)	(٥٦,٧٤٠)	(٥٤,٨١٠)	(٥٦,٦٠٠)	٢٢	متحصلات من قروض بنكية
(٩,٥٦٩)	(٧,٥٠٥)	(٩,٥٦٩)	(٧,٥٠٥)	١٩	سداد القروض البنكية
(٧,٦٢٥)	(٧,٦٣٤)	(٧,٥٩١)	(٧,٥٩٣)	٢٤	توزيعات أرباح مدفوعة
(٢٢,٦٤٤)	(١٢,٨٧٩)	(٢٢,٤٧٠)	(١٢,٦٩٨)		سداد أصل الإيجار
٤٩٩	١,٠٤٦	٦٨	١,١٥٠		صافي النقد المستخدم في أنشطة التمويل
٣,٤٢٢	٣,٩٢١	٣,٦٠٦	٣,٦٧٤		صافي الزيادة في النقد وما يعادله
٣,٩٢١	٤,٩٦٧	٣,٦٧٤	٤,٨٢٤	١٧	النقد وما يعادله في بداية السنة
					النقد وما يعادله في نهاية السنة

أنشطة الاستثمار والتمويل غير النقدية

الموحدة		الشركة الأم			
٢٠٢٤	٢٠٢٥	٢٠٢٤	٢٠٢٥		
<u>٢٠٢٤</u>	<u>٢٠٢٥</u>	<u>٢٠٢٤</u>	<u>٢٠٢٥</u>	إيضاحات	
٣,٧٤٥	٩,٢٥١	٣,٦٦٥	٩,٢٥١	١٢	الاستحواذ على أصول حق الاستخدام المؤجرة

الإيضاحات المدرجة على الصفحات من ١١ إلى ٥٢ تعتبر جزءاً لا يتجزأ من هذه القوائم المالية للشركة الأم والموحدة.

تقرير مراقبي الحسابات المستقلين مدرج على الصفحات من ١ إلى ٤.

إيضاحات حول القوائم المالية للشركة الأم والموحدة
للسنة المنتهية في ٣١ ديسمبر ٢٠٢٤

١ الشكل القانوني والأنشطة الرئيسية

الشركة العُمانية القطرية للاتصالات ش.م.ع.ع ("الشركة الأم" أو "الشركة") هي شركة مساهمة عُمانية مسجلة وفقاً لقانون الشركات التجارية بسلطنة عُمان. وفقاً للمرسوم السلطاني رقم ٢٠٠٥/١٧، ساري المفعول اعتباراً من ١٩ فبراير ٢٠٠٥، تم منح الشركة ترخيصاً لتقديم خدمات الاتصالات الهاتفية المتنقلة بسلطنة عُمان لمدة ١٥ سنة تنتهي في ١٨ فبراير ٢٠٢٠. تم تجديد رخصة الهاتف المتنقل للشركة، لمدة ١٥ سنة أخرى تبدأ من ١٩ فبراير ٢٠٢٠ بإصدار المرسوم السلطاني رقم ٢٠٢٠/٣ في فبراير ٢٠٢٠.

وفقاً للمرسوم السلطاني رقم ٢٠٠٩/٣٤، ساري المفعول اعتباراً من ٦ يونيو ٢٠٠٩، تم منح الشركة أيضاً ترخيصاً لتقديم خدمات اتصالات الخطوط الثابتة بسلطنة عُمان لمدة ٢٥ سنة. تتمثل أنشطة الشركة بموجب هذا الترخيص في تركيب وتشغيل وصيانة واستغلال أنظمة الاتصالات العامة الثابتة في سلطنة عمان.

تتضمن الأنشطة الرئيسية الحالية للشركة تشغيل وصيانة وتطوير خدمات الاتصالات المتنقلة والثابتة في سلطنة عمان.

الشركة هي شركة تابعة لشركة سيولة للاستثمارات الدولية ش.ذ.م.م والتي يقع عنوانها المسجل في مبنى أوريدو، الطابق ٢٥، ١٠٠ مركز الخليج الغربي، المنطقة الدبلوماسية، ص. ب. ٢١٧ الدوحة، قطر. الشركة الأم النهائية للشركة هي أوريدو ش.م.ع.ع وعنوانها المسجل هو ص.ب. ٢١٧، الدوحة، قطر. إن الطرف المسيطر النهائي على المجموعة هو هيئة قطر للاستثمار – صندوق الثروة السيادية لدولة قطر.

خلال سنة ٢٠١٥، استحوذت الشركة على نسبة مساهمة بنسبة ٥١٪ في مركز الدقم للبيانات ش.م.ع.م ("الشركة التابعة") وهي شركة مسجلة في سلطنة عُمان. تتمثل أنشطة الشركة التابعة الرئيسية في جمع وإدارة البيانات وكذلك إدارة وتشغيل عملية إعداد البيانات لوكالات أخرى على أساس دائم. خلال ديسمبر ٢٠١٨ و ٢٠١٩، اكتسبت الشركة في أسهم إضافية في الشركة التابعة، وذلك زادت نسبة مساهمة الشركة في الشركة التابعة إلى ٧١٪. كما في ٣١ ديسمبر ٢٠١٩. بدأت الشركة التابعة عملياتها التجارية خلال ٢٠١٩.

في ٧ نوفمبر ٢٠٢١، استثمرت الشركة بنسبة ١٠٠٪ في الشركة الخليجية للأبراج ش.ش.و ("تاوور كو"). تم تسجيل تاوور كو في سلطنة عمان وتتمثل أنشطتها الرئيسية في الأعمال المتعلقة بالاتصالات السلكية وصيانة الشبكات واستئجار معدات الاتصالات. لم تبشر تاوور كو عملياتها كما في ٣١ ديسمبر ٢٠٢٥.

يشار إلى الشركة الأم وشركاتها التابعة فيما يلي بمصطلح "المجموعة"، ويشار إلى كل منها على حدة بمصطلح "الشركة الأم" أو "الشركة" و"الشركات التابعة" على التوالي.

٢ أساس الإعداد

تم إعداد القوائم المالية الموحدة للمجموعة والقوائم المالية للشركة الأم (يشار إليهما معاً بـ "هذه القوائم المالية") وفقاً للمعايير المحاسبية الدولية لإعداد التقارير المالية الصادرة عن مجلس معايير المحاسبة الدولية (المعايير المحاسبية الدولية لإعداد التقارير المالية). كما تتوافق هذه القوائم المالية مع متطلبات قانون الشركات التجارية لسنة ٢٠١٩ في سلطنة عُمان وقواعد والتوجيهات الصادرة عن هيئة الخدمات المالية (المعروفة سابقاً بالهيئة العامة لسوق المال).

يتم الاحتفاظ بالسجلات المحاسبية بالريال العماني، وهو العملة الوظيفية وعملة العرض لهذه القوائم المالية. يتم تقريب أرقام هذه القوائم المالية إلى أقرب ألف ما لم يذكر خلاف ذلك.

تم إعداد هذه القوائم المالية وفقاً لمبدأ التكلفة التاريخية المعدل لإدراج قياس التزام ترتيبات دفع على أساس الأسهم التي تسدد نقداً بالقيمة العادلة.

القيمة العادلة هي السعر الذي يمكن استلامه لبيع أصل أو دفعه لتحويل التزام في معاملة اعتيادية بين مشاركين في السوق في تاريخ القياس، في السوق الرئيسي أو، في حالة غيابه، في السوق الأكثر فائدة الذي يمكن للمجموعة الوصول إليه في ذلك التاريخ. إن القيمة العادلة للالتزام تعكس مخاطر عدم الأداء.

تم إعداد القوائم المالية للشركة الأم والقوائم المالية المجمعة على أساس الاستمرارية، والذي يفترض أن الشركة الأم والمجموعة ستستمر في الوفاء بالتزاماتها عند استحقاقها على الأقل في المستقبل المنظور. قامت الشركة الأم والمجموعة كل على حدة بتقييم موقفها المالي حتى ٣١ ديسمبر ٢٠٢٨ من خلال إعداد توقعات التدفقات النقدية، والتي تفترض أن التسهيلات المصرفية الحالية البالغة ٨٥ مليون جنيه سيتم تجديدها بنجاح في تاريخ تجديدها في ٣١ أكتوبر ٢٠٢٦، كما هو موضح في الإيضاح ٢٢. وبناءً على ذلك، تم إعداد القوائم المالية وفقاً لمبدأ الاستمرارية.

يتطلب إعداد هذه القوائم المالية بما يتوافق مع معايير التقارير المالية الدولية استخدام بعض التقديرات المحاسبية الهامة. يتطلب أيضاً من الإدارة ممارسة تقديرها في عملية تطبيق السياسات المحاسبية. وقد تم الإفصاح عن المجالات التي تنطوي على درجة كبيرة من التقدير أو التعقيد أو المجالات التي تكون فيها الافتراضات والتقديرات جوهرية لهذه القوائم المالية بالإيضاح رقم ٤.

إيضاحات حول القوائم المالية للشركة الأم والموحدة
للسنة المنتهية في ٣١ ديسمبر ٢٠٢٤ (تابع)

٢ أساس الإعداد (تابع)

١-٢ المعايير الجديدة والمعدلة المطبقة من قبل المجموعة

لم تقم المجموعة بإجراء أي تغييرات على سياساتها المحاسبية مقارنة بتلك المطبقة في القوائم المالية الموحدة كما في ٣١ ديسمبر ٢٠٢٤ وللسنة المنتهية في ذلك التاريخ.

٢-٢ المعايير والتفسيرات الجديدة التي لم يتم تطبيقها بعد

يسري عدد من المعايير المحاسبية الجديدة على فترات التقارير السنوية التي تبدأ بعد ١ يناير ٢٠٢٥ ويسمح بالتطبيق المبكر لها. ومع ذلك، لم تقم المجموعة بتطبيق أي من المعايير المحاسبية الجديدة أو المعدلة التالية بشكل مبكر عند إعداد هذه القوائم المالية الموحدة.

أ. المعيار رقم ١٨ من المعايير الدولية لإعداد التقارير المالية – العرض والإفصاح في القوائم المالية

سوف يحل المعيار رقم ١٨ من المعايير الدولية لإعداد التقارير المالية محل المعيار المحاسبي الدولي رقم ١ – 'عرض القوائم المالية' وينطبق على فترات إعداد التقارير السنوية اعتباراً من أو بعد ١ يناير ٢٠٢٧. يقدم المعيار المحاسبي الجديد المتطلبات الرئيسية الجديدة التالية:

- يتعين على المنشآت تصنيف جميع الإيرادات والمصروفات في خمس فئات في قائمة الأرباح أو الخسائر وهي فئات التشغيل والاستثمار والتمويل والعمليات المتوقفة وضريبة الدخل. كما يتعين على المنشآت أيضاً عرض إجمالي فرعي للأرباح التشغيلية المحددة مؤخراً. لن يتغير صافي أرباح المنشآت.
- يتم الإفصاح عن مقاييس الأداء المحددة من قبل الإدارة في إيضاح واحد في القوائم المالية.
- يتم تقديم المزيد من الإرشادات حول كيفية تجميع المعلومات في القوائم المالية.

علاوة على ذلك، يتعين على جميع المنشآت استخدام الإجمالي الفرعي للأرباح التشغيلية كنقطة بداية لقائمة التدفقات النقدية عند عرض التدفقات النقدية التشغيلية بموجب الطريقة غير المباشرة.

لا تزال المجموعة في طور تقييم تأثير المعيار المحاسبي الجديد، خصوصاً فيما يتعلق بهيكل قائمة الأرباح أو الخسائر للمجموعة، وقائمة التدفقات النقدية، والإفصاحات الإضافية المطلوبة بمقاييس الأداء المحددة من قبل الإدارة. كما تقوم المجموعة أيضاً بتقييم التأثير على كيفية تجميع المعلومات في القوائم المالية، بما في ذلك البنود المصنفة حالياً ضمن 'أخرى'.

ب. المعايير المحاسبية الأخرى

من المتوقع أن المعايير المحاسبية الجديدة والمعدلة التالية لن يكون لها تأثير كبير على القوائم المالية المجمعة للمجموعة:

المعايير أو التعديلات المحاسبية الجديدة	تسري على الفترات السنوية التي تبدأ في أو بعد
تصنيف وقياس الأدوات المالية (تعديلات على المعيارين ٩ و ٧ من المعايير الدولية لإعداد التقارير المالية العقود التي تشير إلى الكهرباء المعتمدة على الطبيعة - تعديلات على المعيارين ٩ و ٧ من المعايير الدولية لإعداد التقارير المالية)	١ يناير ٢٠٢٦
التحسينات السنوية على المعايير المحاسبية الدولية لإعداد التقارير المالية – الإصدار ١١	١ يناير ٢٠٢٦
المعايير الدولي لإعداد التقارير المالية رقم ١٩، الشركات التابعة دون مساءلة عامة: الإفصاحات	١ يناير ٢٠٢٧
بيع أو المساهمة في الأصول بين أحد المستثمرين وشركته الزميلة أو مشروعه المشترك - تعديلات على المعيار الدولي لإعداد التقارير المالية رقم ١٠ – القوائم المالية الموحدة والمعايير المحاسبية الدولي رقم ٢٨	متاح للتطبيق الاختياري/تاريخ السريان مؤجل إلى أجل غير مسمى

لا توجد معايير أو تعديلات أو تفسيرات أخرى لم تصبح سارية بعد ومن المتوقع أن يكون لها تأثير مادي في فترات التقارير الحالية أو المستقبلية أو على المعاملات المستقبلية المتوقعة.

إيضاحات حول القوائم المالية للشركة الأم والموحدة
للسنة المنتهية في ٣١ ديسمبر ٢٠٢٤ (تابع)

٣ السياسات المحاسبية المادية

فيما يلي السياسات المحاسبية المادية والتي يتم تطبيقها باستمرار على مدار السنة وتتوافق مع تلك المطبقة في السنوات السابقة:

أساس التجميع

تتضمن القوائم المالية الموحدة القوائم المالية الخاصة بالشركة والمنشآت التي تسيطر عليها الشركة (بما في ذلك المنشآت المهيكلية) وشركاتها التابعة. تتم السيطرة عندما يكون للشركة:

- سيطرة على الشركة المستثمر فيها.
- معرضة لعوائد متغيرة أو لديها حقوق في عوائد متغيرة نتيجة ارتباطها بالشركة المستثمر فيها.
- القدرة على استخدام سيطرتها للتأثير على العوائد.

تقوم الشركة بإعادة تقييم ما إذا كانت تسيطر على الشركة المستثمر فيها أم لا إذا كانت الحقائق والظروف تشير إلى أن هناك تغيرات في واحد أو أكثر من عناصر السيطرة الثلاثة أعلاه.

عندما يكون لدى الشركة أقل من أغلبية حقوق التصويت بالشركة المستثمر فيها، يكون لها سيطرة على الشركة المستثمر فيها عندما تكون حقوق التصويت كافية لمنحها قدرة عملية على توجيه الأنشطة ذات الصلة للشركة المستثمر بها من جانب واحد. تأخذ الشركة في الاعتبار كافة الحقائق والظروف عند تقييم ما إذا كانت حقوق التصويت للشركة في شركة مستثمر بها كافية لمنحها السيطرة، بما في ذلك:

- حجم حيازة الشركة لحقوق تصويت بالنسبة لحجم وتشتت حيازة أصحاب حقوق التصويت الآخرين.
- حقوق التصويت المحتملة التي تحتفظ بها الشركة أو أصحاب الحقوق الآخرين أو الأطراف الأخرى.
- الحقوق الناشئة عن الترتيبات التعاقدية.
- أي حقائق أو ظروف إضافية تشير إلى أن الشركة لديها أو ليس لديها القدرة الحالية على توجيه الأنشطة ذات الصلة وقت اتخاذ القرارات، بما في ذلك أنماط التصويت في اجتماعات المساهمين السابقة.

يبدأ تجميع الشركة التابعة عندما تحصل الشركة على السيطرة على الشركة التابعة ويتوقف التجميع عندما تخسر الشركة تلك السيطرة. وعلى وجه الخصوص، يتم الاعتراف بإيرادات ومصروفات الشركة التابعة التي تمت حيازتها أو استبعادها خلال السنة في قائمة الأرباح والخسائر والدخل الشامل الموحدة من تاريخ حصول الشركة على السيطرة حتى تاريخ توقف الشركة عن السيطرة على الشركة التابعة.

تنسب الأرباح أو الخسائر وكل مكون من الإيرادات الشاملة الأخرى إلى مالكي الشركة وللحقوق غير المسيطرة. ينسب إجمالي الدخل الشامل للشركات التابعة إلى مالكي الشركة وللحقوق غير المسيطرة حتى وإن نتج عنه عجز في أرصدة هذه الحقوق.

وعند الضرورة، يتم إجراء تعديلات على القوائم المالية للشركات التابعة لكي تتماشى سياساتها المحاسبية مع السياسات المحاسبية للمجموعة.

(١) دمج الأعمال

تحتسب المجموعة اندماج الأعمال باستخدام طريقة الاستحواذ متى نقلت السيطرة إلى المجموعة. يُحتسب المقابل المحول عن الاستحواذ عامة بالقيمة العادلة كما هو الحال مع صافي الأصول القابلة للتحديد المستحوذ عليها وأي مبلغ للحقوق غير المسيطرة في الشركة المستحوذ عليها. تخضع الشهرة الناتجة للفحص سنوياً لتحري انخفاض القيمة. ويُدْرَج الأرباح من صفقة الشراء فوراً في قائمة الأرباح أو الخسائر. تدرج تكاليف المعاملة ضمن المصروفات عند تكبدها، إلا إذا كانت مرتبطة بإصدار بسندات دين أو حقوق الملكية.

لا يشمل المقابل المحول المبالغ ذات الصلة بتسوية العلاقات الموجودة سلفاً. فمثل هذه المبالغ تُدرج عامة في قائمة الأرباح أو الخسائر.

يُقاس أي مقابل عرضي مستحق الدفع بالقيمة العادلة في تاريخ الاستحواذ. إذا تم تصنيف التزام بدفع مقابل عرضي والذي يلبي تعريف الأداة المالية كحقوق مساهمين، فلا يتم إعادة قياسه ويتم احتساب التسوية ضمن حقوق الملكية. يُقاس المقابل العرضي، المصنف كأصل أو التزام يمثل أداة مالية وضمن نطاق معيار التقارير المالية الدولي رقم ٩ "الأدوات المالية"، بالقيمة العادلة وتدرج التغيرات في القيمة العادلة في قائمة الأرباح أو الخسائر الموحدة وفقاً لمعيار التقارير المالية الدولي رقم ٩. يُقاس المقابل العرضي الآخر الذي لا يقع ضمن نطاق معيار التقارير المالية الدولي رقم ٩ بالقيمة العادلة في تاريخ كل تقرير وتدرج التغيرات في القيمة العادلة في قائمة الأرباح أو الخسائر.

(٢) الشركات التابعة

الشركات التابعة هي منشآت تسيطر عليها المجموعة. والمجموعة تقوم بالسيطرة على المنشأة عندما تكون معرضة، أو لديها الحق، في عائدات متنوعة من خلال ارتباطها بالمنشأة ويكون لديها القدرة للتأثير على هذه العائدات من خلال سيطرتها على المنشأة. يتم تضمين القوائم المالية للشركات التابعة في هذه القوائم المالية الموحدة من تاريخ بدء السيطرة حتى تاريخ انتهاء السيطرة.

إيضاحات حول القوائم المالية للشركة الأم والموحدة
للسنة المنتهية في ٣١ ديسمبر ٢٠٢٤ (تابع)

٣ السياسات المحاسبية المادية (تابع)

أساس التجميع (تابع)

(٣) الحقوق غير المسيطرة

تقاس الحقوق غير المسيطرة بحصتها النسبية من صافي الأصول القابلة للتحديد للشركة التي تمت حيازتها بتاريخ الحيازة. يتم الاعتراف بالتغيرات في حصة المجموعة في شركة تابعة والتي لا تؤدي إلى فقدان السيطرة كمعاملات حقوق مساهمين.

(٤) المعاملات التي تحذف عند التجميع

يتم استبعاد الأرصدة والمعاملات داخل المجموعة وأي إيرادات ومصروفات غير محققة (باستثناء أرباح أو خسائر تحويل العملات الأجنبية) ناتجة عن المعاملات داخل المجموعة. يتم استبعاد الأرباح غير المحققة من المعاملات مع الشركات المستثمر فيها بطريقة حقوق الملكية مقابل الاستثمار إلى حد حصة المجموعة في الشركة المستثمر فيها. كما يتم استبعاد الخسائر غير المحققة بنفس الطريقة التي يتم بها استبعاد الأرباح غير المحققة، ولكن فقط إلى الحد الذي لا يوجد فيه دليل على انخفاض القيمة.

الإيرادات وأصول العقود والتزامات العقود

تشمل الإيرادات جميع الإيرادات من أنشطة العمل الاعتيادية للمجموعة والتي تشمل بشكل رئيسي بيع الأجهزة وتقديم الخدمات. كما يتم الاعتراف بجميع الإيرادات الإضافية المتعلقة بتقديم الخدمات وتسليم البضائع في سياق الأنشطة الاعتيادية للمجموعة كإيرادات.

قابلية التحصيل

تتمثل إحدى سمات العقد بحيث يمكن احتسابه بموجب معيار التقارير المالية الدولي رقم ١٥ في أنه من "المحتمل" أن تقوم المنشأة المقدمة للتقرير بتحصيل المقابل التي ستحصل عليه مقابل البضائع أو الخدمات التي سيتم تحويلها للعميل. يتوافق معنى مصطلح "محتمل" مع التعريف الحالي في معايير التقارير المالية الدولية، أي "حدوثه أكثر احتمالاً من عدمه". وتوصلت المجموعة إلى أن جزءاً كبيراً من عقودها قابل للتحصيل وبالتالي سيتم احتسابها بموجب معيار التقارير المالية الدولي رقم ١٥.

قابلية تنفيذ العقد

يتعين على المنشأة أولاً تحديد مدة العقد لتطبيق بعض الجوانب من نموذج الإيرادات (على سبيل المثال، تحديد التزامات الأداء، وتحديد سعر المعاملة). إن مدة العقد المراد تقييمها هي الفترة التي يكون فيها لأطراف العقد حقوق والتزامات حالية قابلة للنفاذ. وقد تتأثر الفترة التي توجد فيها حقوق والتزامات قابلة للتنفيذ بأحكام الإنهاء في العقد.

توصلت المجموعة إلى أن مدة العقد المتفق عليها في العقود الخاصة بها سيتم اعتبارها مدة العقد في تطبيق نموذج معيار التقارير المالية الدولي رقم ١٥ حيث إن أحكام الإنهاء في العقود الخاصة بها تعتبر جوهرية.

تكاليف العقود

بموجب معيار التقارير المالية الدولي رقم ١٥، ينطبق على العمولات وتكاليف التركيب، بما في ذلك الأجهزة والبرمجيات، تعريف التكلفة الإضافية للحصول على عقد أو لتنفيذ عقد (تكلفة العقد). قامت المجموعة برسمة هذه المصروفات المؤهلة كأصول أخرى وتقوم بإطفاء تكاليف الاستحواذ على العقد على مدى فترة العقد المتوقعة وكذلك تكلفة الوفاء على أساس منظم بما يتماشى مع تحويل البضائع أو الخدمات التي يرتبط بها الأصل إلى العميل وهي تخضع لأي انخفاض في القيمة.

أصول العقود

عند وفاء أي طرف في العقد بالتزاماته، تقوم المجموعة بعرض العقد في قائمة المركز المالي كأصل عقد أو التزام عقد، وذلك وفقاً للعلاقة بين أداء المنشأة ودفعات العميل.

سيتم الاعتراف بأصل العقد إذا سجلت المجموعة إيرادات للوفاء بالتزام الأداء التعااقدي للعميل قبل السداد الذي لا يزال مشروطاً بالأداء المستقبلي للمجموعة.

الترتيبات متعددة العناصر

تقدم المجموعة ترتيبات تحتوي على عناصر متعددة وتتضمن تسليم أو توفير عدة منتجات أو خدمات يجب تقسيمها إلى التزامات أداء محددة، ويكون لكل منها مساهمة منفصلة في الإيرادات يتم الاعتراف بها ضمن الإيرادات عند الوفاء بالتزام تجاه العميل. وبالنسبة للشركة الأم، يرتبط هذا ببيع أجهزة الهاتف المتنقل أو غيرها من معدات الاتصالات بالاقتران مع إبرام عقود لشبكات الاتصالات الثابتة أو المتنقلة. يتم تخصيص إجمالي سعر المعاملة للعقد المجمع على التزامات الأداء الفردية بناء على سعر بيعها النسبي المستقل، أي بناء على نسبة سعر البيع المستقل لكل عنصر منفصل إلى سعر البيع المستقل الإجمالي للالتزامات الأداء التعااقدية. ونتيجة لذلك، فإن الإيرادات التي يتم الاعتراف بها عن المنتجات (والتي يتم تسليمها مسبقاً في العادة) مثل أجهزة الهاتف المتنقل المفتوحة التي تباع بأسعار مدعومة بالاقتران مع عقد خدمات طويل الأجل ستكون أعلى من المبلغ المفوتر أو المحصل. وهذا يؤدي إلى الاعتراف بما يعرف باسم أصول العقود- الحق المشروط في الحصول على مقابل للعمل المنجز ولكن لم يتم إصدار فاتورة به - في قائمة المركز المالي. كما تقدم المجموعة ما يلي بالإضافة لما سبق:

- بالنسبة لعقود خدمات الخط الثابت والمتنقل مع العملاء حيث يكون بيع الخدمات هو التزام الأداء الوحيد المتوقع - يتم الاعتراف بإيرادات الخدمات على مدى الفترة التي يتم فيها تقديم هذه الخدمات للعملاء، ويتم إصدار فواتير بها على أساس شهري بناء على الشروط المتفق عليها وفقاً لعقد الخدمات المعنية، والتي غالباً ما تكون إما إجراءات متكررة ثابتة و/ أو استخدام.
- الخدمات المبيعة مع بيع المعدات المغلفة على شبكة المجموعة - إن المعدات المجمعة دون وظائف مستقلة بذاتها لا تعتبر التزامات أداء مستقلة أو منفصلة في العقد المبرم مع العميل. ومن ثم، يتم تخصيص سعر المعاملة ذات الصلة، إن وجد، على الخدمات المتبقية ويتم الاعتراف بالإيرادات على مدى فترة الخدمة. يتم إصدار فاتورة للعقود ودفعها على أساس شهري.

إيضاحات حول القوائم المالية للشركة الأم والموحدة
للسنة المنتهية في ٣١ ديسمبر ٢٠٢٤ (تابع)

٣ السياسات المحاسبية المادية (تابع)

الإيرادات وأصول العقود والتزامات العقود (تابع)

تخصيص سعر المعاملة بناءً على سعر البيع المستقل

يُطلب معيار التقارير المالية الدولي رقم ١٥ من المجموعة تحديد سعر البيع المستقل للالتزامات الأداء وتخصيص سعر المعاملة بما يتناسب مع هذه الأسعار. يؤثر سعر المعاملة المخصص لكل التزام أداء على مبلغ الإيرادات المدرجة من قبل المجموعة في فترات مختلفة (أي في تاريخ التأسيس، أو خلال فترة العقد، أو في تاريخ الإنهاء أو في تاريخ التعديل)، حيث يتم الاعتراف بالإيرادات الناتجة عن التزامات الأداء المقدمة على مدار فترة العقد أو المؤجلة حتى وقوع أحداث مستقبلية معينة. يتم تحديد أسعار البيع المستقلة بناءً على السعر الملحوظ الذي تباع به المجموعة المنتجات والخدمات على أساس مستقل (أي الأجهزة المحمولة)، حيث لا يمكن ملاحظة أسعار البيع المستقلة بشكل مباشر، سيتم بأقصى قدر ممكن استخدام أساليب التقدير لاستخدام مخلات يمكن ملاحظتها تشمل الطرق المناسبة لتقدير سعر البيع المستقل نهج تقييم السوق المعدل أو نهج التكلفة بالإضافة إلى الهامش أو نهج القيمة المتبقية.

التزامات العقود

يتعين الاعتراف بالتزام العقود عندما يستحق سداد المبلغ المقابل للعملاء أو مديونياتهم قبل وفاء المجموعة بالتزام الأداء التعاقدية وبالتالي الاعتراف بالإيرادات. وفي عقود العملاء، يجب تسوية التزامات العقود مقابل أصول العقود.

مبيعات البطاقات المدفوعة مسبقاً

يتم الاعتراف بمبيعات البطاقات المدفوعة مسبقاً كإيرادات بناءً على الاستخدام الفعلي للبطاقات المدفوعة مسبقاً المباعة. تحتسب المبيعات المتعلقة بالبطاقات المدفوعة مسبقاً غير المستخدمة كإيرادات مؤجلة. وتدرج الإيرادات المؤجلة المتعلقة بالبطاقات المدفوعة مسبقاً غير المستخدمة كإيرادات عندما يستخدمها العميل، أو عند إنهاء العلاقة مع العميل أو عند انتهاء صلاحية البطاقات المدفوعة مسبقاً.

حقوق ترحيل الخدمة

عندما يحق للعملاء ترحيل استحقاقات الخدمة (في حزمة المكالمات الصوتية أو مخصصات البيانات) إلى فترات مستقبلية، تقوم المجموعة بتأجيل إيرادات هذه الخدمات غير المستخدمة أو المرحلة. عند تحديد ما إذا كان الترحيل جوهرياً، تأخذ المجموعة في الاعتبار نسبة الخدمات المرحلة التي يتم استخدامها في النهاية من قبل العملاء. في حالة اعتبار المخصصات المرحلة جوهرياً، تدرج المجموعة الإيرادات على أساس الاستخدام، إلى جانب التعديلات الضرورية لحالات عدم الاستخدام.

برنامج ولاء العملاء

لدى المجموعة برنامج ولاء للعملاء يتم بموجبه منح العملاء أرصدة ("نقاط") بناءً على استخدام المنتجات والخدمات، بما يمنح العملاء حق استرداد النقاط الإجمالية عبر وسائل محددة. يتم تخصيص القيمة العادلة للمقابل المستلم أو مستحق القبض فيما يتعلق بالبيع الأولي بين النقاط والمكونات الأخرى للمبيعات. يتم تقدير المبلغ المخصص للنقاط بالرجوع إلى القيمة العادلة للحق في استرداده على شكل خصم على منتجات المجموعة أو للمنتجات أو الخدمات المقدمة من أطراف ثالثة. يتم تقدير القيمة العادلة للحق في الاسترداد بناءً على مبلغ الخصم المعدل ليأخذ في الاعتبار معدل الاسترداد المتوقع. وينبغي أن تخضع هذه القيمة العادلة للفحص بشكل سنوي وعند حدوث تغيير جوهري يؤثر على القيمة العادلة.

يتم تأجيل المبلغ المخصص للنقاط والاعتراف به ضمن التزام العقود. يتم الاعتراف بالإيرادات عندما استرداد هذه النقاط، بالنسبة إلى العدد الإجمالي للنقاط المتوقع استردادها مع وفاء الشركة بالتزاماتها تجاه العميل. كما يتم تحويل التزامات العقود من نقاط الولاء إلى الإيرادات عندما لم يعد من المحتمل أن يتم استرداد هذه النقاط أو عند انتهاء صلاحيتها.

الوفاء بالتزامات الأداء

يتم الاعتراف بالإيرادات عندما تفي المجموعة بالتزامات الأداء عن طريق نقل البضائع أو الخدمات المتعهد بها إلى العملاء.

يكون أداء الالتزامات مستوفى:

- على المدى الزمني (في حالة الخدمات)، أو
- في نقطة زمنية محددة (في حالة الأجهزة).

تكون التزامات الأداء مستوفاة على المدى الزمني في حالة الوفاء بأي من المعايير التالية:

- يتلقى العميل ويستفيد في نفس الوقت من المزايا أثناء وفاء المجموعة بالأداء.
- ينشئ أداء المجموعة أصلاً يقع تحت سيطرة العميل أو يحسنه عند إنشاء هذا الأصل أو تحسينه.
- لا ينشئ أداء المجموعة أصلاً مع استخدام بديل للمجموعة ويكون للمجموعة حق ملزم بقبض دفعات عن الأداء المكتمل حتى تاريخه.

إيضاحات حول القوائم المالية للشركة الأم والموحدة
للسنة المنتهية في ٣١ ديسمبر ٢٠٢٤ (تابع)

٣ السياسات المحاسبية المادية (تابع)

الإيرادات وأصول العقود والتزامات العقود (تابع)

إن خدمات الاتصالات (الصوتية والرسائل القصيرة والبيانات وما إلى ذلك) بما في ذلك الوظائف الإضافية والعروض الترويجية التسويقية (على سبيل المثال الاشتراك في الواتس آب ومخصص البيانات المجاني على خطط الهاتف المحمول والنطاق العريض) هي التزامات أداء يتلقاها العميل ويستهلكها في نفس الوقت أثناء أداء المجموعة. وتعتبر هذه التزامات أداء مستوفاة على المدى الزمني.

- عندما يتلقى العملاء مخصصات شهرية ثابتة مقابل إيجار شهري ثابت وتنتهي صلاحية المخصصات في نفس الشهر، فسيتم الاعتراف بالإيرادات على أساس تناسبي على مدار الفترة التي يتم خلالها تسليم الخدمات.
- إذا كان من الممكن تحويل المخصصات لأكثر من شهر، فسيتم الاعتراف بالإيرادات بناءً على الاستخدام وتقدير حالات عدم الاستخدام، إن وجدت (حقوق تحويل الخدمة).
- عندما يتم تقاضي الرسوم من العملاء حسب الأسعار المحددة بناءً على الاستخدام، يتم الاعتراف بالإيرادات عند تسليم الخدمات واستهلاكها.

يتم الاعتراف بالإيرادات من خدمات الاتصالات على المدى الزمني بناءً على فترة اشتراك العميل حيث يتلقى العميل المنافع ويستهلكها في نفس الوقت أثناء قيام البائع بتقديم الخدمات.

يتم الوفاء بالتزامات الأداء التي يتم الوفاء بها في نقطة زمنية معينة عندما يحصل العميل على السيطرة على الأصل المتفق عليه. في تحديد ما إذا كان نقل السيطرة قد حدث، يتطلب الأمر بعض الاجتهاد. تشمل مؤشرات نقل السيطرة، والتي ليس بالضرورة الوفاء بها جميعاً، (دون حصر):

- لدى المجموعة حق حالي في سداد الأصول.
- لدى العميل سند الملكية القانوني للأصول.
- قامت المجموعة بتحويل الحيازة المادية للأصول.
- لدى العميل المخاطر والعوائد الجوهرية لملكية الأصل.
- قام العميل بقبول الأصل.

بالنسبة للأجهزة / المعدات التي تعتبر التزامات أداء منفصلة أو مميزة، سيتم الاعتراف بالإيرادات في نقطة زمنية معينة عند التسليم.

بالنسبة لخدمات التركيب التي لا تعتبر مميزة أو التزامات أداء نظراً لوجود مستوى عالٍ من الترابط بين التركيب والخدمات الأساسية، فإن أي رسوم يتم استلامها من العميل للتركيب ستعزى إلى التزام الأداء الخاص بالخدمات، ويتم الاعتراف بها حيث يتم تقديم هذه الخدمات إلى العميل.

بالنسبة لخدمات التركيب التي تعتبر مميزة أو التزامات أداء، بمجرد اكتمال خدمة التركيب وإقرار العميل بها، تكون المجموعة قد أكملت التزامها بالأداء وسيتم الاعتراف بالإيرادات عند انتهاء خدمة التركيب.

يتم إصدار فواتير عقود الهاتف المحمول والخطوط الثابتة ودفعها على أساس شهري، وقد يتم إصدار فواتير بيع الأجهزة إما مقدماً أو بالتقسيط.

الخصومات والعروض الترويجية

تقدم المجموعة خصومات وعروضاً ترويجية مختلفة إلى عملائها قد يتم الاتفاق عليها في البداية أو يتم تقديمها خلال مدة العقد. يختلف تأثير ومحاسبة هذه الخصومات والعروض الترويجية وقد يؤدي إلى الاعتراف بأصل العقد.

خدمات القيمة المضافة

تقدم المجموعة عروضاً توفر للعملاء محتوى إضافياً، مثل خدمات الموسيقى والفيديو وخدمات الرسائل القصيرة وخدمات فواتير ناقل الخدمة؛ كخدمات قيمة مضافة. بالنسبة لهذا النوع من الخدمات، تحدد المجموعة ما إذا كانت تعمل كشركة أساسية أو وكيل، وبالتالي تعترف بإجمالي الإيرادات إذا كانت تعمل كشركة أساسية، وتعترف بصافي الإيرادات عندما تعمل كوكيل.

عنصر التمويل الجوهري

إذا كان بإمكان العميل الدفع مقابل المعدات أو الخدمات المشتراة على مدى فترة زمنية، فإن المعيار رقم ١٥ من المعايير الدولية لإعداد التقارير المالية يتطلب وضع أحكام لتحديد ما إذا كان العقد يتضمن عنصر تمويلي هام. إذا كان الأمر كذلك، فسيتم تعديل سعر المعاملة ليعكس القيمة الزمنية للمال.

إيضاحات حول القوائم المالية للشركة الأم والموحدة
للسنة المنتهية في ٣١ ديسمبر ٢٠٢٤ (تابع)

٣ السياسات المحاسبية المادية (تابع)

أرباح / (خسائر) أخرى (تابع)

تمثل الأرباح / (الخسائر) الأخرى الإيرادات / (الخسائر) التي حققتها المجموعة والتي تنشأ من الأنشطة خارج مخصص خدمات الاتصالات ومبيعات الأجهزة. يتم الاعتراف بالمكونات الرئيسية للأرباح / (الخسائر) الأخرى على النحو التالي:

أرباح القيمة العادلة

أرباح القيمة العادلة للأصول المالية بالقيمة العادلة من خلال الأرباح أو الخسائر والأرباح من إعادة القياس للقيمة العادلة لأي حصة تمت حيازتها في عملية شراء عند اندماج الأعمال والأرباح من أدوات التغطية، يتم الاعتراف بها في قائمة الأرباح أو الخسائر والدخل الشامل الموحدة.

أرباح وخسائر صرف العملة الأجنبية

يتم تسجيل أرباح وخسائر العملات الأجنبية على الأصول والالتزامات المالية على أساس الصافي كإيرادات تمويل أو تكلفة تمويل اعتماداً على ما إذا كانت حركات العملات الأجنبية في مركز صافي الأرباح أو صافي الخسائر.

تكاليف التمويل

تشمل تكاليف التمويل مصروفات الفوائد على التزامات الإيجار والاقتراضات وتسوية الخصم على المخصصات المدرجة في قائمة الأرباح أو الخسائر والدخل الشامل الموحدة.

إيرادات التمويل

تتكون إيرادات التمويل من إيرادات الفوائد على الأموال المستثمرة والمدرجة في قائمة الأرباح أو الخسائر والدخل الشامل الموحدة. يتم الاعتراف بإيرادات الفوائد عند استحقاقها في قائمة الأرباح أو الخسائر والدخل الشامل باستخدام طريقة معدل الفائدة الفعلي.

تكاليف الاقتراض

تتم رسملة تكاليف الاقتراض العامة والمحددة المنسوبة مباشرة إلى الاستحواذ على أو إنشاء أو إنتاج أصول مؤهلة خلال الفترة الزمنية المطلوبة لإنجاز وإعداد الأصل للبيع أو الاستخدام المقصود. الأصول المؤهلة هي الأصول التي تتطلب بالضرورة فترة طويلة لتصبح جاهزة للاستخدام أو البيع المقصود منها.

تُخصم إيرادات الاستثمار المكتسبة من الاستثمار المؤقت لاقتراضات محدّدة بانتظار صرفها على الأصول المؤهلة من تكاليف الاقتراض المؤهلة للرسملة.

يتم الاعتراف بتكاليف الاقتراض الأخرى كمصروفات في الفترة التي تنكبد فيها.

الضرائب

ضريبة الدخل المتداولة

يتم قياس أصول والتزامات ضريبة الدخل المتداولة للفترة الحالية والسابقة بالمبلغ المتوقع استرداده من السلطات الضريبية أو دفعه لها. يتم تكوين مخصص للضرائب وفقاً للأنظمة المالية المعمول بها في سلطنة عمان. تتم مقاصة الأصول والالتزامات الضريبية المتداولة، وذلك فقط في حال استيفاء معايير محددة.

الضريبة المؤجلة

يتم الاعتراف بالضريبة المؤجلة فيما يتعلق بالفروق المؤقتة بين القيم الدفترية للأصول والالتزامات لأغراض إعداد التقارير المالية والمبالغ المستخدمة لأغراض الضريبة. لا يتم الاعتراف بالضريبة المؤجلة لما يلي:

- فروق مؤقتة عند الاعتراف المبني بالأصول أو الالتزامات في معاملة:
 - ليست اندماج أعمال؛ و
 - في وقت المعاملة (١) لا تؤثر على الأرباح أو الخسائر المحاسبية أو الخاضعة للضريبة و(٢) لا يترتب عنها فروق مؤقتة متساوية خاضعة للضريبة وقابلة للخصم؛
- الفروق المؤقتة المتعلقة بالاستثمارات في الشركات التابعة والشركات الزميلة والترتيبات المشتركة إلى الحد الذي تكون فيه الشركة قادرة على التحكم في توقيت عكس الفروق المؤقتة ومن المحتمل أنها لن يتم عكسها في المستقبل المنظور؛ و
- الفروق المؤقتة الخاضعة للضريبة والتي تنشأ عند الاعتراف المبني بالشهرة التجارية.

إيضاحات حول القوائم المالية للشركة الأم والموحدة
للسنة المنتهية في ٣١ ديسمبر ٢٠٢٤ (تابع)

٣ السياسات المحاسبية المادية (تابع)

الضرائب (تابع)

الضريبة المؤجلة (تابع)

يتم الاعتراف بأصول الضريبة المؤجلة مقابل الخسائر الضريبية غير المستخدمة، والإعفاءات الضريبية غير المستخدمة والفروق المؤقتة القابلة للخصم إلى الحد الذي يكون فيه من المحتمل توفر أرباح مستقبلية خاضعة للضريبة يمكن استخدامها مقابلها. يتم تحديد الأرباح المستقبلية الخاضعة للضريبة على أساس عكس الفروق المؤقتة الخاضعة للضريبة ذات الصلة. إذا كان مبلغ الفروق المؤقتة الخاضعة للضريبة غير كاف للاعتراف بأصل ضريبي موجد بالكامل، فإنه يتم أخذ الأرباح الخاضعة للضريبة المستقبلية، المعدلة لعكس الفروق المؤقتة الحالية، في الاعتبار، بناءً على خطط الأعمال للشركات التابعة الفردية في المجموعة. تتم مراجعة أصول الضريبة المؤجلة في تاريخ كل تقرير ويتم تخفيضها إلى الحد الذي لم يعد من المحتمل فيه تحقيق المزايا الضريبية ذات الصلة؛ ويتم عكس هذه التخفيضات عندما تتحسن احتمالية الأرباح المستقبلية الخاضعة للضريبة.

تتم مقاصة الأصول والالتزامات الضريبية المؤجلة، وذلك فقط في حال استيفاء معايير محددة.

مكافآت أعضاء مجلس الإدارة

تقوم الشركة بتطبيق قانون الشركات التجارية لسنة ٢٠١٩، وأحدث التوجيهات المعنية الأخرى الصادرة عن هيئة الخدمات المالية (المعروفة سابقاً بالهيئة العامة لسوق المال) فيما يتعلق بتحديد قيمة مكافأة أعضاء مجلس الإدارة. ويتم تحميل مكافآت أعضاء مجلس الإدارة ضمن قائمة الأرباح أو الخسائر والإيرادات الشاملة الأخرى في السنة التي ترتبط بها.

توزيعات الأرباح

تُحتسب توزيعات الأرباح على مساهمي الشركة كالتزامات في القوائم المالية للمجموعة فقط في الفترة التي يتم فيها اعتماد توزيعات الأرباح من قبل مساهمي الشركة.

معاملات بعملة أجنبية

تحدد كل منشأة في المجموعة عملتها الوظيفية ويتم قياس البنود المدرجة في القوائم المالية لكل منشأة باستخدام تلك العملة الوظيفية. يتم تسجيل المعاملات بالعملة الأجنبية مبدئياً من قبل منشآت المجموعة بسعر العملة الوظيفية السائد في تاريخ المعاملة. يتم إعادة تحويل الأصول والالتزامات النقدية بالعملة الأجنبية بسعر الصرف الفوري للعملة الوظيفية السائد في نهاية سنة التقرير المالي.

يتم تحويل البنود غير النقدية التي يتم قياسها بالتكلفة التاريخية بعملة أجنبية باستخدام أسعار الصرف السائدة في تواريخ المعاملات الأولية. يتم تحويل البنود غير النقدية التي يتم قياسها بالقيمة العادلة بعملة أجنبية باستخدام أسعار الصرف في تاريخ تحديد القيمة العادلة. يتم الاعتراف بفروق العملات الأجنبية الناتجة عن التحويل في قائمة الدخل الشامل الموحدة فيما عدا الفروق الناتجة عن تحويل القيمة العادلة من خلال الإيرادات الشاملة الأخرى والتي يتم الاعتراف بها في الإيرادات الشاملة الأخرى.

ممتلكات وآلات ومعدات

يتم الاعتراف بالممتلكات والمعدات بالتكلفة ناقصاً الاستهلاك المتراكم وأي انخفاض في القيمة. يُحمل الاستهلاك على قائمة الأرباح أو الخسائر والإيرادات الشاملة الأخرى على أساس القسط الثابت على مدى الأعمار الإنتاجية المقدرة لكل جزء من عنصر الممتلكات والمعدات. لا يتم استهلاك الأعمال الرأسمالية قيد التنفيذ. فيما يلي الأعمار الإنتاجية المقدرة للفترتين الحالية والمقارنة:

تبادل الهاتف الثابت/ المتنقل ومعدات الشبكة	٣ - ٢٥ سنة
أجهزة المشتركين وغيرها من المعدات	٢ - ١٥ سنة
مبانٍ	٣ - ٢٠ سنة

يتم فحص القيم الدفترية للممتلكات والمعدات لتحري الانخفاض في القيمة عندما تشير الأحداث أو التغيرات في الظروف إلى عدم قابلية استرداد القيمة الدفترية. وفي حال وجود مثل هذه المؤشرات، وعندما تتجاوز القيم الدفترية المبلغ القابل للاسترداد المقدّر، تُخفض الأصول إلى قيمها المتوقعة استردادها، كونها أعلى من قيمها العادلة ناقصاً تكاليف البيع والقيم المستخدمة.

تتم رسمة النفقات المتكبدة في سبيل استبدال أحد مكونات بند الممتلكات والمعدات المحتسب بشكل منفصل، مع شطب القيمة الدفترية للمكون الذي يستبدله. لا تتم رسمة النفقات اللاحقة الأخرى إلا عندما تؤدي إلى زيادة في المنافع الاقتصادية المستقبلية لبند الممتلكات والمعدات ذي الصلة. ويتم الاعتراف بجميع النفقات الأخرى في قائمة الأرباح أو الخسائر والإيرادات الشاملة الأخرى كمصروف عند تكبدها. عندما يتم إجراء عمليات تحقيق رئيسية، يتم الاعتراف بتكلفتها في القيمة الدفترية للممتلكات والمعدات كاستبدال في حال تم استيفاء معايير الاعتراف.

يتم إيقاف الاعتراف بأحد بنود الممتلكات والمعدات عند الاستبعاد أو عندما لا يكون من المتوقع وجود أي منافع اقتصادية مستقبلية من استخدامه أو استيعاده. ويتم الاعتراف بالأرباح أو الخسائر الناتجة من إيقاف الاعتراف بالأصل (التي تحتسب على أنها الفرق بين صافي متحصلات الاستبعاد والقيمة الدفترية للأصل) في قائمة الأرباح أو الخسائر في الفترة التي تم فيها إيقاف الاعتراف بالأصل.

إيضاحات حول القوائم المالية للشركة الأم والموحدة
للسنة المنتهية في ٣١ ديسمبر ٢٠٢٤ (تابع)

٣ السياسات المحاسبية المادية (تابع)

ممتلكات وألات ومعدات (تابع)

يتم فحص القيم المتبقية للأصول والأعمار والطرق الإنتاجية وتعديل على التوالي، متى ما كان ذلك ملائماً، في نهاية كل سنة مالية.

عقود الإيجار

تبرم المجموعة ترتيبات إيجار مع أطراف مقابلة متعددة، وتتضمن ترتيبات لـ:

- مواقع شبكات الهاتف المتنقل: لتكوين وتشغيل معدات الاتصالات السلكية واللاسلكية في الأماكن الصديقة للبيئة كالأسطح، أو الأراضي إلخ.
- البث والمواقع المشتركة: الشبكة وتخطيط الخدمات مثل الاستضافة والتوصيل المتبادل والدائرة الدولية المستأجرة الخاصة والموقع المشترك ومرفق التوصيل، إلخ.
- منافذ البيع بالتجزئة
- مركبات
- مباني ومستودعات

يتم تطبيق هذه السياسة على العقود التي تمثل أو تتضمن عقود إيجار، كما هو موضح أدناه:

تستخدم المجموعة الوسائل العملية عند تطبيق المعيار الدولي لإعداد التقارير المالية رقم ١٦ على الإيجارات الجديدة، عند حساب كل عنصر إيجار وأي عنصر غير إيجاري ذات صلة كعنصر إيجاري واحد.

تحديد عقد إيجار

عند إنشاء العقد، تقوم المجموعة بتقييم ما إذا كان العقد يمثل أو يتضمن إيجاراً. يمثل العقد أو يتضمن إيجاراً إن كان ينص على الحق في السيطرة على استخدام أصل محدد لفترة زمنية مقابل مبلغ مالي. لتقييم ما إذا كان العقد ينص على الحق في السيطرة على استخدام أصل محدد، تقيم المجموعة ما إذا:

- كان يتضمن العقد استخدام أصل محدد - الأمر الذي يمكن تحديده بشكل صريح أو ضمني ويجب أن يكون مميز فعلياً أو يمثل بشكل جوهري كامل الطاقة الخاصة بالأصل المميز فعلياً. إذا كان لدى المورد حق بديل جوهري، فلا يتم تحديد الأصل.
- كان بحق للمجموعة الحصول على جميع المنافع الاقتصادية من استخدام الأصل بشكل كبير خلال فترة الاستخدام.
- كان للمجموعة الحق في توجيه استخدام الأصل. لدى المجموعة حقوق اتخاذ القرار الأكثر صلة بتغيير كيفية ولأي غرض يتم تحديد الأصل سلفاً، بحق للمجموعة توجيه استخدام الأصل إذا:
- كان للمجموعة الحق في تشغيل الأصل.
- أن تكون المجموعة قد صممت الأصل بطريقة تحدد مسبقاً كيف ولأي غرض سيتم استخدامه.

أ. كمستأجر

بموجب معيار التقارير المالية الدولي رقم ١٦، تُدرج المجموعة أصل حق الاستخدام والتزامات الإيجار في تاريخ بدء الإيجار. يتم قياس أصل حق الاستخدام مبدئياً بالتكلفة، والذي يشتمل على المبلغ الأولي لالتزامات الإيجار المعدلة لأي مدفوعات إيجار تم إجراؤها في أو قبل تاريخ البدء، بالإضافة إلى أي تكلفة مباشرة أولية متكبدة وتقدير تكاليف تفكيك وإزالة الأصل الأساسي أو لاستعادة الأصل الأساسي أو الموقع الذي يوجد عليه، مخصصاً منه أي حوافز إيجار مستلمة.

يتم لاحقاً استهلاك أصل حق الاستخدام باستخدام طريقة القسط الثابت من تاريخ البدء إلى أقرب عمر إنتاجي لأصل حق الاستخدام أو في نهاية مدة الإيجار. يتم تحديد العمر الإنتاجي المقدر لأصول حق الاستخدام على أنها فترة الإيجار المبدئية غير القابلة للإلغاء التي يتم تعديلها بواسطة أي من خيارات التمديد أو الإنهاء المتوفرة بموجب العقد. بالإضافة إلى ذلك، يتم تخفيض أصل حق الاستخدام بشكل دوري عن طريق خسائر انخفاض القيمة، إن وجدت، وتعديلها من أجل بعض عمليات إعادة القياس لالتزامات الإيجار. لم تكن هناك عقود إيجار مثقلة تطلبت إجراء تعديل على أصول حق الاستخدام في تاريخ التطبيق المبدئي.

إيضاحات حول القوائم المالية للشركة الأم والموحدة
للسنة المنتهية في ٣١ ديسمبر ٢٠٢٤ (تابع)

٣ السياسات المحاسبية المادية (تابع)

عقود الإيجار (تابع)

أ. كمستأجر (تابع)

يتم قياس التزام الإيجار مبدئياً بالقيمة الحالية لمدفوعات الإيجار التي لم يتم دفعها في تاريخ البدء، ويتم خصمها باستخدام سعر الفائدة الضمني في الإيجار، أو إذا كان هذا السعر غير متاح بسهولة، فيستخدم معدل الاقتراض الإضافي للمجموعة. بشكل عام، تستخدم المجموعة معدل الاقتراض الإضافي كمعدل خصم.

تشمل دفعات الإيجار المدرجة في قياس التزام الإيجار ما يلي:

- دفعات الإيجار الثابتة بما في ذلك دفعات ثابتة ضمنية.
- دفعات الإيجار المتغيرة التي تعتمد على مؤشر أو معدل، يتم قياسه مبدئياً باستخدام المؤشر أو المعدل كما في تاريخ البدء.
- المبالغ المتوقعة دفعها بموجب ضمان القيمة المتبقية.
- سعر الممارسة في إطار خيار الشراء الذي من المؤكد أن المجموعة متأكدة من ممارسته، ومدفوعات الإيجار في فترة تجديد اختيارية إذا كانت المجموعة على يقين معقول من ممارسة خيار التمديد، وعقوبات الإنهاء المبكر للعقد ما لم تكن المجموعة على يقين معقول من عدم الإنهاء المبكر.

تتم إعادة قياس التزام الإيجار عندما يكون هناك تغيير في أي مما يلي:

- شروط الإيجار
- تقييم ما إذا كانت المجموعة متأكدة بشكل معقول من ممارسة خيار شراء الأصل المعني
- المبالغ المتوقعة دفعها بموجب ضمانات القيمة المتبقية
- دفعات الإيجار المستقبلية الناتجة عن التغيير في المؤشر أو المعدل
- دفعات الإيجار الثابت الضمنية

عند إعادة قياس التزام الإيجار بهذه الطريقة، يتم إجراء تعديل مقابل في القيمة الدفترية لأصول حق الاستخدام أو يتم تسجيلها في قائمة الأرباح أو الخسائر والإيرادات الشاملة الأخرى إذا تم خفض القيمة الدفترية لأصل حق الاستخدام إلى صفر.

تعرض المجموعة التزامات الإيجار وأصول حق الاستخدام التي لا تفي بتعريف العقار الاستثماري كبنود مستقلة في قائمة المركز المالي الذي يصنف الالتزامات قصيرة وطويلة الأجل بشكل منفصل. وبالمثل، تم الاعتراف بالاستهلاك / الإطفاء الناتج عن أصل حق الاستخدام ضمن "الاستهلاك والإطفاء" والفائدة على التزامات الإيجار ضمن "تكلفة التمويل" في قائمة الأرباح أو الخسائر والإيرادات الشاملة الأخرى.

الإيجارات قصيرة الأجل وإيجارات الأصول منخفضة القيمة

عند الاعتراف المبني، يجب على المجموعة اختيار عدم الاعتراف بالأصول والالتزامات المتعلقة بحق الاستخدام، حيث أن:

- إجمالي مدة الإيجار أقل من أو تساوي ١٢ شهراً، أي إيجارات قصيرة الأجل؛
- تعتبر قيمة الأصل المعني بمثابة إيجار منخفض القيمة، أي أن قيمة الأصل عندما يكون جديداً أقل من ١,٩٢٥,٠٠٠ ر.ع.

اختارت المجموعة عدم الاعتراف بأصول حق الاستخدام والتزامات الإيجار للإيجارات قصيرة الأجل (مساحات للوحات الإعلانية وآلات الخدمة الذاتية ومولدات لمواقع الشبكات) والتي لها مدة إيجار تبلغ ١٢ شهراً أو أقل. تُدرج المجموعة مدفوعات الإيجار المرتبطة بهذه الإيجارات كمصروف على أساس القسط الثابت على مدى فترة الإيجار.

ب. كمؤجر

عندما تكون المجموعة هي المؤجر، تحدد عند بدء الإيجار ما إذا كان الإيجار هو إيجار تمويلي أو إيجار تشغيلي. لتصنيف كل إيجار، تقوم المجموعة بإجراء تقييم شامل لما إذا كان الإيجار يحول بشكل جوهري كافة المخاطر والمنافع المتعلقة بملكية الأصل الأساسية. في هذه الحالة، فإن الإيجار هو إيجار تمويلي؛ إذا لم يكن كذلك، فهو إيجار تشغيلي. كجزء من هذا التقييم، تقوم المجموعة بدراسة مؤشرات معينة مثل ما إذا كان الإيجار للجزء الرئيسي من العمر الاقتصادي للأصل.

عندما تكون المجموعة مؤجراً متوسطاً، فإنها تحتسب حصصها في عقد الإيجار الرئيسي والعقد الفرعي بشكل منفصل، وتقوم بتقييم تصنيف عقد الإيجار الفرعي مع الإشارة إلى الأصل المعني. إذا كان عقد الإيجار الرئيسي هو عقد إيجار قصير الأجل، تقوم المجموعة بتطبيق الإعفاء الموضح أعلاه، ثم تصنف عقد الإيجار الفرعي على أنه عقد إيجار تشغيلي. تدرج المجموعة مدفوعات الإيجار المستلمة بموجب إيجارات تشغيلية كإيراد على أساس القسط الثابت على مدى فترة الإيجار كجزء من "إيرادات أخرى".

إيضاحات حول القوائم المالية للشركة الأم والموحدة
للسنة المنتهية في ٣١ ديسمبر ٢٠٢٤ (تابع)

٣ السياسات المحاسبية المادية (تابع)

عقود الإيجار (تابع)

ب. كمؤجر (تابع)

إذا احتوى الترتيب على مكونات إيجار وغير إيجار، فإن المجموعة تطبق معيار التقارير المالية الدولي رقم ١٥ لتخصيص المبلغ في العقد.

تتوافق الاجتهادات والتقديرات المستخدمة في إعداد هذه القوائم المالية مع تلك المستخدمة في السنة السابقة ويتم الإفصاح عنها أدناه.

أ. يتم تضمين خيارات التمديد والإنهاء في العديد من الإيجارات عبر مختلف الفئات من أصول حق الاستخدام في المجموعة. تستخدم هذه الشروط لزيادة المرونة التشغيلية من حيث إدارة العقود. في الحالات التي تكون فيها الإيجارات غير محددة المدة أو التي تخضع للتمديد التلقائي، يتم تحديد مدة الإيجار مع الأخذ في الاعتبار حالة العمل والتجديد المعقول لعقد الإيجار. عند تحديد فترة الإيجار، فإن الإدارة تنظر في كافة الوقائع والظروف التي تخلق حافزاً اقتصادياً لممارسة خيار التمديد، أو عدم ممارسة خيار الإنهاء. يتم الاعتراف بخيارات التمديد (أو الفترات بعد خيارات الإنهاء) في فترة الإيجار فقط إذا كان الإيجار مضموناً إلى حد معقول (أو لم يتم إنهاؤه).

تتم إعادة تقييم مدة الإيجار في حالة ممارسة خيار ما (أو عدم ممارسته) بالفعل أو تصبح المجموعة ملزمة بممارسته (أو لا تمارسه). لا يتم مراجعة تقييم التأكد المعقول إلا في حال وقوع حدث مهم أو تغيير كبير في الظروف التي تؤثر على هذا التقييم والتي تقع في إطار سيطرة المستأجر.

ب. يتم تحديد القيمة الحالية لمدفوعات الإيجار باستخدام معدل الخصم الذي يمثل معدل الاقتراض الإضافي الذي يتعين على المستأجر دفعه للاقتراض، على مدى فترة مماثلة وبذات الضمانات المقدمة، الأموال اللازمة لحيازة أصل بقيمة مماثلة لأصل حق الاستخدام في بيئة اقتصادية مماثلة. تستخدم المجموعة نهجاً تراكمياً يبدأ بمعدل فائدة خال من المخاطر يتم تعديله وفقاً لمخاطر انتماء عقود الإيجار، وتقوم بإدخال التعديلات اللازمة عند الضرورة مخصصة لكل عقد إيجار بذاته (على سبيل المثال: المدة، والدولة، والعمل). يتم تخصيص دفعات الإيجار بين المبلغ الأساسي وتكلفة التمويل. تحميل تكلفة التمويل على قائمة الدخل الشامل على مدار فترة عقد الإيجار وذلك لتحقيق معدل فائدة دوري ثابت على الرصيد المتبقي للالتزام بكل فترة.

ج. تقوم المجموعة بحساب وتحديد الأصول كمحفظة بناءً على خصائصها المماثلة وقد طبقت متطلبات معيار التقارير المالية الدولي رقم ١٦ على التقديرات والافتراضات التي تعكس حجم وتكوين تلك المحفظة.

د. تسجل المجموعة مخصصاً كاملاً لأي تكاليف مستقبلية لوقف التشغيل لأصول حق الاستخدام الخاصة بها. ويستند تقدير التكاليف المستقبلية إلى البيئة الاقتصادية الحالية، والتي ترى الإدارة أنها أساس معقول لتقدير الالتزام المستقبلي. يتم فحص هذه التقديرات بانتظام لتأخذ في الاعتبار أي تغييرات جوهرية على الافتراضات التي تستند إليها.

هـ. لا تتعرض المجموعة بشكل كبير للزيادات المستقبلية المحتملة في دفعات الإيجار المتغيرة التي تعتمد على مؤشر أو سعر، والتي لا يتم تضمينها في التزام الإيجار حتى تدخل في حيز التطبيق، حيث إن المجموعة لم تقم بإبرام مثل هذه الترتيبات.

أصول غير ملموسة

تقاس الأصول غير الملموسة المستحوذ عليها بشكل منفصل عند الاعتراف المبدئي بالتكلفة. وبعد الاعتراف المبدئي، تدرج الأصول غير الملموسة بالتكلفة بعد خصم الإطفاء المتراكم وأي خسائر متراكمة عن انخفاض القيمة. إن الأصول غير الملموسة المتولدة داخلياً، باستثناء تكاليف التطوير المرسمة، لا يتم رسملتها ويتم الاعتراف بالنفقات في قائمة الأرباح أو الخسائر والإيرادات الشاملة الأخرى في الفترة التي يتم تكبدها فيها.

تهلك الأصول غير الملموسة ذات أعمار محدودة على مدى عمرها الاقتصادي المقدر، وتقيم لانخفاض القيمة عندما يكون هناك مؤشر على الانخفاض في قيمة أصل غير ملموس. يتم فحص فترة الإطفاء وطريقة الإطفاء للأصول غير الملموسة ذات أعمار إنتاجية محدودة في كل نهاية سنة مالية على الأقل. تحتسب التغيرات في الأعمار الانتاجية المتوقعة أو نمط الاستهلاك للمنافع الاقتصادية المستقبلية المضمنة في الأصول بتغيير فترة أو طريقة الإطفاء، حسبما يكون ملائماً، وتعامل كتغيرات في التقديرات المحاسبية. تدرج مصروفات الإطفاء على الأصول غير الملموسة ذات أعمار محدودة في قائمة الأرباح أو الخسائر والإيرادات الشاملة الأخرى في فئة المصروفات التي تلائم وظيفة الأصول غير الملموسة.

سعة الكابلات

ترتبط سعة الكابلات بالحق في استخدام جزء من سعة كابل الإرسال الأرضي أو البحري الممنوح لفترة محددة. يتم الاعتراف بسعة الكابلات بالتكلفة كإصل عندما يكون للمجموعة حق محدد غير قابل للإلغاء لاستخدام الألياف الضوئية أو عرض النطاق الترددي للطول الموجي بشكل عام، وتكون مدة هذا الحق لفترة ثابتة.

إيضاحات حول القوائم المالية للشركة الأم والموحدة
للسنة المنتهية في ٣١ ديسمبر ٢٠٢٤ (تابع)

٣ السياسات المحاسبية المادية (تابع)

الأصول غير الملموسة (تابع)

فيما يلي ملخص للأعمار الإنتاجية وأساليب إطفاء الأصول غير الملموسة للمجموعة للفترتين الحالية والمقارنة:

تكاليف	ترخيص	هاتف	تكاليف	ترخيص	هاتف	سعة الكابلات
متنقل	ثابت	ثابت	ثابت	ثابت	برمجيات	برمجيات
محددة (١٥ سنة)	محددة (٢٥ سنة)	محددة (٥-٣ سنوات)	محددة (٢٥ سنة)	محددة (٥-٣ سنوات)	محددة (٢٥ سنة)	محددة (٢٥ سنة)
إطفاء على أساس القسط	إطفاء على أساس القسط	إطفاء على أساس القسط	إطفاء على أساس القسط	إطفاء على أساس القسط	إطفاء على أساس القسط	إطفاء على أساس القسط
الثابت على مدى فترات	الثابت على مدى فترات	الثابت على مدى فترات	الثابت على مدى فترات	الثابت على مدى فترات	الثابت على مدى فترات	الثابت على مدى فترات
التواجد.	التواجد.	التواجد.	التواجد.	التواجد.	التواجد.	التواجد.
مولدة أو مستحوذ عليها داخلياً	مستحوذ عليها	مستحوذ عليها	مستحوذ عليها	مستحوذ عليها	مستحوذ عليها	مستحوذ عليها

مخزون

يتم إظهار المخزون بالتكلفة أو صافي القيمة القابلة للتحقق، أيهما أقل. صافي القيمة القابلة للتحقق هو السعر المقدر للبيع في سياق النشاط الاعتيادي، ناقصاً التكاليف المقدرة لإكمال العمل ومصرفات البيع. تستند تكلفة المخزون على مبدأ المتوسط المرجح وهي تتضمن النفقات المتكبدة في سبيل اقتناء المخزون وتجهيزه في مكانه ووضعه الحاليين. يكون مخصص للمخزون القديم وبطيء الحركة والتالف عندما يكون ذلك ملائماً.

امتيازات الموظفين

تستحق مكافآت نهاية الخدمة وفقاً لشروط تعاقد الموظفين مع المجموعة في تاريخ التقرير مع مراعاة متطلبات القانون المعمول به ووفقاً للمعيار المحاسبي الدولي رقم ١٩: "امتيازات الموظفين". تدرج مستحقات الإجازة السنوية ورواتب الإجازة الخاصة بالموظفين عند استحقاقها للموظفين ويكون استحقاق للالتزام المقدر نتيجة الخدمات المقدمة من قبل الموظفين حتى تاريخ التقرير. يتم الإفصاح عن هذه الاستحقاقات ضمن الالتزامات المتداولة بينما تدرج الاستحقاقات المتعلقة بمكافآت نهاية الخدمة كالتزامات غير متداولة.

تدرج الاشتراكات في خطة تقاعد ذات اشتراكات محددة وتأمين المخاطر المهنية بالنسبة للموظفين العُمانيين وفقاً للقانون المعمول به كمصروف بقائمة الدخل الشامل عند تكبدها.

معاملات الدفعات المبينة على أسهم والمسددة نقداً

توفر المجموعة حوافز طويلة الأجل في شكل أسهم الظل ("المنفعة") لموظفيها. يستند الحق في هذه المنافع إلى الأداء الفردي والأداء العام للمجموعة، مع مراعاة استيفاء بعض الشروط ("شروط المنح") بموجب الخطة الموقّعة وتدفع كل سنة طوال فترة المكوث ("تاريخ الممارسة"). ترتبط المنفعة بسعر سهم الشركة، وتدرج المجموعة بالتناسب التزم مقابل هذه المنافع خلال فترة التقادم من خلال قائمة الأرباح أو الخسائر والإيرادات الشاملة الأخرى، حتى يصبح الموظفون مؤهلين للحصول على المنفعة دون قيد أو شرط.

يتم إعادة تقييم القيمة العادلة للالتزام في تاريخ كل تقرير ويتم الاعتراف بأي تغيرات في القيمة العادلة للمنافع من خلال قائمة الأرباح أو الخسائر والإيرادات الشاملة الأخرى.

بمجرد تسوية المنفعة نقداً في تاريخ الممارسة، يتم إيقاف الاعتراف بالالتزام. يتم تحديد مبلغ التسوية النقدية بناءً على سعر سهم المجموعة في تاريخ الممارسة. عند مخالفة شروط المكوث، يتم إيقاف الاعتراف بالالتزام من خلال قائمة الأرباح أو الخسائر والإيرادات الشاملة الأخرى.

المخصصات

المخصص العام

يتم الاعتراف بالمخصص في قائمة المركز المالي عندما يكون لدى المجموعة التزام قانوني أو ضمني نتيجة لحدث سابق ومن المحتمل أن يتطلب تدفقاً نقدياً إلى الخارج للمنافع الاقتصادية لسداد ذلك الالتزام ويمكن تقدير مبلغ الالتزام بشكل موثوق. إذا كان التأثير جوهرياً، يتم تحديد المخصصات بخمس التدفقات النقدية المستقبلية المتوقعة وفقاً لمعدلات ما قبل الضريبة التي تعكس تقديرات السوق الحالية للقيمة الزمنية للنقود والمخاطر المحددة لذلك الالتزام – حيثما يكون ذلك ملائماً.

مخصص إعادة تأهيل الموقع

تدرج المجموعة التزام وقف التشغيل عندما يكون لديها التزام قانوني أو استدالي نتيجة لأحداث سابقة ويكون من المحتمل أن يتطلب الأمر تدفق موارد إلى الخارج لتسوية الالتزام ويكون من الممكن تقدير مبلغ الالتزام بشكل موثوق.

تسجل المجموعة مخصصاً كاملاً للتكاليف المستقبلية لوقف تشغيل مواقع الشبكات والأصول الأخرى. عندما يتم الاعتراف بالالتزام مبدئياً، تتم رسملة القيمة الحالية للتكاليف المقدرة عن طريق زيادة القيمة الدفترية للشبكة ذات الصلة والأصول الأخرى إلى الحد الذي تم تكبده خلال التطوير / الإنشاء.

إيضاحات حول القوائم المالية للشركة الأم والموحدة
للسنة المنتهية في ٣١ ديسمبر ٢٠٢٤ (تابع)

٣ السياسات المحاسبية المادية (تابع)

المخصصات (تابع)

مخصص إعادة تأهيل الموقع (تابع)

يتم التعامل مع التغييرات في التوقيت المقدّر أو التكلفة المقدّرة لوقف التشغيل بأثر مستقبلي من خلال تسجيل تعديل للمخصص وتعديل مماثل لمواقع الشبكات والأصول الأخرى. إن أي تخفيض في التزام وقف التشغيل، وبالتالي أي خصم من الأصل الذي يتعلق به، يجب ألا يتجاوز القيمة الدفترية لذلك الأصل. وإذا حدث ذلك، يتعين الاعتراف بأي زيادة عن القيمة الدفترية في قائمة الأرباح أو الخسائر والإيرادات الشاملة الأخرى الموحدة على الفور.

إذا نتج عن التغيير في التقدير زيادة في التزام وقف التشغيل، وبالتالي إضافة إلى القيمة الدفترية للأصل، يجب أن تنتظر المجموعة فيما إذا كان هذا مؤشراً على الانخفاض في قيمة الأصل ككل، وفي هذه الحالة، تقوم بعمل اختبارات الانخفاض في القيمة. إذا تجاوز تقدير القيمة المعدلة للشبكة والأصول الأخرى بالصافي من مخصص وقف التشغيل القيمة القابلة للاسترداد، يتم تحميل هذا الجزء من الزيادة مباشرة على المصروفات.

على المدى الزمني، يتم زيادة الالتزام المخصص للتغيير في القيمة الحالية بناءً على معدل الخصم الذي يعكس تقييمات السوق الحالية والمخاطر الخاصة بالالتزام. يتم الاعتراف بتسوية الخصم في قائمة الأرباح أو الخسائر والإيرادات الشاملة الأخرى الموحدة كتكلفة تمويل.

حقوق الامتياز

يتم دفع رسوم حقوق الامتياز إلى هيئة تنظيم الاتصالات ("الهيئة") في سلطنة عمان على أساس الاستحقاق. للمعلومات حول تراخيص الهواتف الثابتة والمنقلة، راجع إيضاح ١٣.

الأصول المالية

التصنيف

لتحديد فئة التصنيف والقياس، يتطلب معيار التقارير المالية الدولي رقم ٩ تقييم جميع الأصول المالية، باستثناء أدوات حقوق الملكية والمشتقات، وذلك بناءً على مزيج من نماذج الأعمال للمنشأة لإدارة الأصول وخصائص التدفقات النقدية التعاقدية للأدوات.

تصنف المجموعة أصولها المالية ضمن فئات القياس التالية:

- تلك التي سيتم قياسها لاحقاً بالقيمة العادلة (إما من خلال الإيرادات الشاملة الأخرى أو من خلال الأرباح أو الخسائر).
- تلك التي سيتم قياسها بالتكلفة المطفأة.

يعتمد التصنيف على نموذج أعمال المجموعة لإدارة الأصول المالية والأحكام التعاقدية للتدفقات النقدية.

- بالنسبة للأصول المقاسة بالقيمة العادلة، يتم تسجيل الأرباح والخسائر في الأرباح أو الخسائر أو الإيرادات الشاملة الأخرى.
- بالنسبة للاستثمارات في أدوات الدين، فإن هذا يعتمد على نموذج الأعمال الذي يتم فيه الاستثمار.
- بالنسبة للاستثمارات في أدوات حقوق الملكية، يعتمد ذلك على ما إذا كانت المجموعة قد اتخذت خياراً لا رجعة فيه عند الاعتراف المبني بحاسبة الاستثمار في حقوق الملكية بالقيمة العادلة من خلال الإيرادات الشاملة الأخرى.

القياس

عند الاعتراف المبني، تقيس المجموعة الأصل المالي بقيمته العادلة مضافاً إليه، في حالة الأصول المالية التي ليست بالقيمة العادلة من خلال الأرباح أو الخسائر، تكاليف المعاملة المنسوبة مباشرة إلى حيازة الأصل المالي. وتدرج تكاليف المعاملات للأصول المالية بالقيمة العادلة من خلال الأرباح أو الخسائر كمصروف في الأرباح أو الخسائر.

إيضاحات حول القوائم المالية للشركة الأم والموحدة
للسنة المنتهية في ٣١ ديسمبر ٢٠٢٤ (تابع)

٣ السياسات المحاسبية المادية (تابع)

الأصول المالية (تابع)

القياس (تابع)

تنطبق السياسات المحاسبية التالية على القياس اللاحق للأصول المالية.

أصول مالية بالقيمة العادلة من خلال يتم قياس هذه الأصول لاحقاً بالقيمة العادلة. ويتم الاعتراف بصافي الأرباح والخسائر، بما في ذلك أي فوائد الأرباح أو الخسائر أو إيرادات توزيعات أرباح في الأرباح أو الخسائر.

أصول مالية بالتكلفة المطفأة تقاس هذه الأصول لاحقاً بالتكلفة المطفأة باستخدام طريقة الفائدة الفعلية. تخفض التكلفة المطفأة بخسائر الانخفاض في القيمة. تدرج إيرادات الفوائد وأرباح وخسائر صرف العملات الأجنبية والانخفاض في القيمة في الأرباح أو الخسائر. يتم الاعتراف بأي أرباح أو خسائر عند إيقاف الاعتراف في الأرباح أو الخسائر.

استثمارات الدين بالقيمة العادلة من خلال يتم قياس هذه الأصول لاحقاً بالقيمة العادلة. تدرج إيرادات الفوائد المحتسبة باستخدام طريقة الفائدة الفعلية وإيرادات الشاملة الأخرى وأرباح وخسائر صرف العملات الأجنبية والانخفاض في القيمة في الأرباح أو الخسائر. يتم الاعتراف بأرباح وخسائر صافية أخرى في الإيرادات الشاملة الأخرى. عند إيقاف الاعتراف، يتم إعادة تصنيف الأرباح والخسائر المتراكمة في الإيرادات الشاملة الأخرى إلى الأرباح أو الخسائر.

الاستثمارات في حقوق الملكية تقوم المجموعة لاحقاً بقياس كافة استثماراتنا في حقوق الملكية بالقيمة العادلة. حيثما تختار إدارة المجموعة عرض أرباح وخسائر القيمة العادلة على الاستثمارات في حقوق الملكية في الإيرادات الشاملة الأخرى، لا يوجد إعادة تصنيف لاحق للأرباح والخسائر بالقيمة العادلة إلى الأرباح أو الخسائر.

الانخفاض في القيمة

عند تطبيق متطلبات انخفاض القيمة وفقاً لمعيار التقارير المالية الدولي رقم ٩، يجب على المنشأة اتباع أحد المنهجين التاليين:

- المنهج العام - بموجب المنهج العام، في كل تاريخ تقرير، تدرج المنشأة مخصصاً للخسائر إما لخسائر انتمائية متوقعة لمدة ١٢ شهراً أو على مدى الحياة، اعتماداً على ما إذا كانت هناك زيادة كبيرة في مخاطر الائتمان على الأداة المالية منذ الاعتراف المبدئي. يتم الاعتراف بالتغيرات في رصيد مخصص الخسائر في الأرباح أو الخسائر كأرباح أو خسائر انخفاض في القيمة.

- المنهج المبسط - بموجب المنهج المبسط، لا يتوجب على المنشأة تتبع التغيرات في مخاطر الائتمان ويتطلب الاعتراف بالخسائر الانتمائية المتوقعة مدى العمر في جميع الأوقات. يتطلب معيار التقارير المالية الدولي رقم ٩ استخدام هذا المنهج في مخصصات الخسائر الانتمائية المتوقعة الخاصة بالذمم المدينة التجارية وأصول العقود التي لا تحتوي على مكون تمويلي هام.

بالنسبة للذمم المدينة التجارية (الذمم المدينة المدفوعة لاحقاً، والمبالغ المستحقة من الموزعين، والذمم المدينة من مشغلي اتصالات آخرين، والمبالغ المستحقة من أطراف ذات علاقة وأصول العقود)، تطبق المجموعة المنهج المبسط لتكوين مخصصات الخسائر الانتمائية المتوقعة على النحو المحدد وفقاً لمعيار التقارير المالية الدولي رقم ٩، والذي يسمح باستخدام مخصص الخسائر المتوقعة على مدى الحياة لجميع الذمم المدينة. يتم تقييم الانخفاض في القيمة باستخدام مصفوفة المخصصات ويعتمد مخصص الخسائر الانتمائية المتوقعة على المعلومات التاريخية للمجموعة والمعدلة لتوقعات المستقبل باستخدام مؤشرات الاقتصاد الكلي والتعديلات في الوقت المناسب لاحتمالية العجز عن السداد.

بالنسبة للنقد في البنك والودائع تحت الطلب، تطبق المجموعة المنهج العام كما هو موضح أعلاه. تقوم المجموعة بمراقبة وتتبع الجودة الانتمائية للبنوك التي تودع لديها هذه الأرصدة، لأغراض إدارة مخاطر الائتمان فقط. في ضوء ذلك، لم يتم الاعتراف بمخصص خسائر انتمائية متوقعة على هذه الأصول المالية.

تستخدم المجموعة نماذج إحصائية لتحليل البيانات التي يتم جمعها وتكوين تقديرات لاحتمال العجز عن السداد للتعرضات على المدى الزمني. يتضمن هذا التحليل تحديد أي تغيرات في معدلات العجز عن السداد والتغيرات في عوامل الاقتصاد الكلي الرئيسية. حددت المجموعة إجمالي الناتج المحلي على أنه أكثر العوامل تأثيراً، وعليه، عدلت معدلات الخسائر التاريخية بناءً على التغيرات المتوقعة في كل عامل.

يتطلب قياس مخصص الخسائر الانتمائية المتوقعة للأصول المالية استخدام نماذج معقدة وافتراسات هامة حول الظروف الاقتصادية المستقبلية والسلوك الائتماني (على سبيل المثال احتمالية عجز العملاء عن السداد والخسائر الناتجة).

يجب استخدام بعض الاجتهادات الهامة عند تطبيق المتطلبات المحاسبية لقياس الخسائر الانتمائية المتوقعة مثل:

- تحديد معايير الزيادة الجوهرية في مخاطر الائتمان.
- اختيار افتراضات النموذج المناسبة لقياس الخسائر الانتمائية المتوقعة.
- تحديد العدد والحجم النسبي للسيناريوهات المستقبلية والخسائر الانتمائية المتوقعة ذات العلاقة.
- إنشاء مجموعات من الأصول المالية المماثلة لأغراض قياس الخسائر الانتمائية المتوقعة.

إيضاحات حول القوائم المالية للشركة الأم والموحدة
للسنة المنتهية في ٣١ ديسمبر ٢٠٢٤ (تابع)

٣ السياسات المحاسبية المادية (تابع)

إيقاف الاعتراف بالأصول المالية والالتزامات المالية

الأصول المالية:

يتم إيقاف الاعتراف بالأصل المالي (أو، حيثما ينطبق، جزء من الأصل المالي أو جزء من مجموعة أصول مالية مشابهة) عندما:

- ينتهي حق استلام التدفقات النقدية من الأصل؛ أو
 - قيام المجموعة بتحويل حقوقها في استلام التدفقات النقدية من الأصل أو تحمّل التزام دفع التدفقات النقدية المستلمة بالكامل دون أي تأخير جوهري إلى طرف ثالث بمقتضى ترتيبات "التمرير".
 - إما أن (أ) تقوم المجموعة بتحويل جوهري لكافة المخاطر ومنافع ملكية الأصل.
- (ب) لم تقم المجموعة بالتحويل كما لم تحتفظ جوهرياً بكافة المخاطر ومنافع ملكية الأصل ولكن قامت بتحويل الرقابة والسيطرة على الأصل.

الالتزامات المالية:

يتم إيقاف الاعتراف بالالتزام المالي عندما يتم سداد الالتزام أو عند إلغائه أو انتهاء مدته. عندما يتم استبدال أصل مالي حالي بأخر من نفس المقرض بموجب شروط مختلفة جوهرياً أو عند التعديل الجوهري لشروط التزام حالي، يصبح هذا الاستبدال أو التعديل بمثابة إيقاف الاعتراف بالالتزام الأصلي والاعتراف بالتزام جديد، ويُدْرَج الفرق بين القيم الدفترية ذات العلاقة في الأرباح أو الخسائر.

المنح الحكومية

يتم الاعتراف بالمنح الحكومية عندما يكون هناك تأكيد معقول بأنه سيتم استلام المنحة وسيتم الامتثال لجميع شروطها.

يتم خصم المنح المتعلقة بالاستحواذ على أصول من القيمة الدفترية للأصل بمجرد أن يصبح الأصل جاهزاً للاستخدام المقصود. لذلك يتم الإعراف بمنافع المنحة في الربح أو الخسارة على أساس منهجي على مدى العمر الإنتاجي للأصل عن طريق رسوم الاستهلاك المخفضة.

انخفاض قيمة الأصول غير المالية

يتم فحص القيم الدفترية للأصول غير المالية بالمجموعة ما عدا المخزون في تاريخ كل تقرير لتحديد مدى وجود أي مؤشر على انخفاض القيمة. وإذا وجد مثل هذا المؤشر، يتم تقدير المبلغ القابل للاسترداد للأصل. تتمثل القيمة القابلة للاسترداد للأصل أو الوحدة المولدة للنقد بقيمته عند الاستخدام أو قيمته العادلة ناقصاً تكاليف البيع، أيهما أكبر. وعند تقييم القيمة المستخدمة، يتم خصم التدفقات النقدية المستقبلية المقدرة إلى قيمتها الحالية باستخدام معدل خصم ما قبل الضريبة الذي يعكس التقييمات السوقية الحالية للقيمة الزمنية للنقد والمخاطر المحددة للأصل. ولغرض اختبار انخفاض القيمة، يتم تجميع الأصول إلى أصغر مجموعة من الأصول التي تتولد عنها تدفقات نقدية واردة من الاستخدام المستمر والتي تُعد مستقلة بشكل كبير عن التدفقات النقدية الواردة من الأصول الأخرى أو مجموعات الأصول ("الوحدة المولدة للنقد").

يتم الاعتراف بخسائر انخفاض القيمة إذا تجاوزت القيمة الدفترية للأصل أو وحدته المولدة للنقد قيمته المقدرة القابلة للاسترداد. ويتم الاعتراف بخسائر انخفاض القيمة في قائمة الأرباح أو الخسائر والإيرادات الشاملة الأخرى الموحدة.

يتم تخصيص خسائر الانخفاض في القيمة المدرجة فيما يخص الوحدات المولدة للنقد أولاً لخفض القيمة الدفترية للشهرة المخصصة للوحدات ومن ثم خفض القيمة الدفترية للأصول الأخرى في الوحدة (مجموعة الوحدات) على أساس تناسبي. يتم تقييم خسائر الانخفاض في القيمة التي تم الاعتراف بها في فترات سابقة بتاريخ كل تقرير عن أي مؤشرات عن انحسار انخفاض القيمة أو زواله. يتم رد خسائر انخفاض القيمة إذا كان هناك تغير في التقديرات المستخدمة لتحديد المبالغ القابلة للاسترداد. يتم رد خسائر الانخفاض في القيمة فقط إلى الحد الذي لا تزيد فيه القيمة الدفترية عن القيمة الدفترية التي كان من الممكن تحديدها، بعد خصم الاستهلاك أو الإطفاء، في حالة عدم الاعتراف بخسائر الانخفاض في القيمة.

التقرير عن قطاعات الأعمال

يتم تقديم تقرير حول إيرادات القطاعات إلى جهة اتخاذ القرارات التشغيلية الرئيسية في المجموعة، وهو مجلس الإدارة. يتم تقديم المعلومات المالية عن قطاعات التشغيل في الإيضاح رقم ٣٢ من القوائم المالية الموحدة.

الأحداث بعد تاريخ التقرير

يتم تعديل القوائم المالية الموحدة لتعكس الأحداث التي وقعت بين تاريخ التقرير وتاريخ اعتماد إصدار القوائم المالية الموحدة، شريطة تقديم دليلًا على الظروف التي وقعت في تاريخ التقرير. تتم مناقشة أي أحداث لاحقة لنهاية السنة والتي تعتبر أحداثاً غير قابلة للتعديل في القوائم المالية الموحدة عندما تكون مادية.

إيضاحات حول القوائم المالية للشركة الأم والموحدة
للسنة المنتهية في ٣١ ديسمبر ٢٠٢٤ (تابع)

٤ التقديرات والافتراضات المحاسبية الهامة

عند تطبيق السياسات المحاسبية للشركة على النحو الوارد في إيضاح ٣، يتعين على الإدارة وضع أحكام وتقديرات وافتراضات حول القيم الدفترية للأصول والالتزامات التي لا يمكن إظهارها بسهولة من مصادر أخرى. تستند التقديرات والافتراضات المرتبطة بها إلى الخبرة التاريخية والعوامل الأخرى التي تعتبر ذات صلة. قد تختلف النتائج الفعلية عن هذه التقديرات. تتم مراجعة التقديرات والافتراضات الأساسية بشكل مستمر. يتم الاعتراف بالتعديلات على التقديرات المحاسبية في الفترة التي يتم فيها تعديل التقدير إذا كان التعديل يؤثر على تلك الفترة فقط أو في فترة التعديل والفترات المستقبلية إذا كان التعديل يؤثر على الفترات الحالية والمستقبلية.

الأحكام الهامة في تطبيق السياسات المحاسبية

فيما يلي الأحكام الهامة، بصرف النظر عن تلك التي تتضمن تقديرات، التي اتخذتها الإدارة في عملية تطبيق السياسات المحاسبية للمنشأة والتي لها التأثير الأكثر أهمية على المبالغ المعترف بها في القوائم المالية باستثناء عقود الإيجار التي تم الإفصاح عنها في إيضاح ٣:

(أ) إيرادات من العقود مع العملاء

يتم تعريف المنتجات ذات النواتج المتعددة التي لها قيمة للعملاء على أساس مستقل على أنها ترتيبات متعددة العناصر. يجب تخصيص سعر المعاملة لهذه العقود للالتزامات الأداء على أساس سعر بيع مستقل نسبي.

تقوم الإدارة بتقدير سعر البيع المستقل عند بداية العقد بناءً على الأسعار الملحوظة لنوع البضائع المراد تقديمها والخدمات المقدمة في ظروف مماثلة إلى عملاء مماثلين. إذا تم منح خصم، يتم تخصيصه لكلا التزامات الأداء على أساس أسعار البيع المستقلة النسبية. في حالة عدم ملاحظة سعر البيع المستقل بشكل مباشر، يتم تقديرها بناءً على التكلفة المتوقعة زائد الهامش.

عندما يكون للمجموعة سيطرة على البضائع أو الخدمات عند تسليمها إلى العميل، فإن المجموعة هي الأصل في البيع للعميل؛ خلاف ذلك، تعمل المجموعة كوكيل. يعتمد اعتبار المجموعة على أنها الأصل أو الوكيل في المعاملة على تحليل تجريه الإدارة لكل من الشكل القانوني والجوهر للاتفاق بين المجموعة وشركائها في الأعمال، وتؤثر هذه الاجتهادات على مبلغ الإيرادات ومصروفات التشغيل المدرجة.

تحتفظ المجموعة بصفة أصل في معظم منتجاتها وخدماتها بناءً على المؤشرات التالية:

- المنشأة المسؤولة بشكل رئيسي عن الوفاء بالتعهد بتوفير بضائع أو خدمات محددة.
- المنشأة التي لديها مخزون البضائع والخدمات المحددة.
- المنشأة التي لديها تقدير حول وضع سعر البضائع أو الخدمات المحددة.

(ب) خيارات تمديد الإيجارات بموجب المعيار رقم ١٦ من المعايير الدولية لإعداد التقارير المالية

تحتوي بعض الإيجارات على خيارات تمديد تمارسها المجموعة قبل نهاية فترة العقد غير القابلة للإلغاء. وعندما يكون ذلك ممكناً، تسعى المجموعة إلى تضمين خيارات التمديد في الإيجارات الجديدة لتوفير المرونة التشغيلية. تقوم المجموعة بتقييم عند بدء الإيجار ما إذا كان من المؤكد إلى حد معقول ممارسة خيارات التمديد. تأخذ المجموعة في الاعتبار العوامل بما في ذلك فترات الإيجار التاريخية والمتطلبات النظامية والتكاليف وتعطيل الأعمال المطلوبة لاستبدال الأصل المؤجر بما في ذلك الغرامات التي سيتم تكديدها كجزء من ممارسة هذه الخيارات عند الانقضاء. وتعيد تقييم ما إذا كان من المؤكد إلى حد معقول ممارسة الخيارات إذا كان هناك حدث جوهري أو تغيير جوهري في الظروف الواقعة تحت سيطرتها.

(ج) المعالجات الضريبية غير المؤكدة

عند تحديد مخصصات الضريبة المتداولة والمؤجلة، تضع الشركة الأم والمجموعة أحكام في تفسير التشريعات الضريبية السارية وتقييم المراكز الضريبية غير المؤكدة. في حال خضوع المعالجات الضريبية للتفسير، تقوم الشركة الأم والمجموعة بتقييم كل مركز بناءً على أساليبها التقنية، وخبراتها السابقة، والتواصل مع السلطة الضريبية المختصة.

المصادر الرئيسية لعدم اليقين في التقديرات

(أ) انخفاض قيمة الذمم المدينة التجارية وأصول العقود

تقوم المجموعة بالاعتراف بمخصص للخسائر الائتمانية المتوقعة من الذمم المدينة التجارية وأصول العقود. إن قياس مخصص خسارة الائتمان المتوقعة من الأصول المالية المقاسة بالتكلفة المطفأة والقيمة العادلة من خلال الدخل الشامل الآخر يعتبر من المجالات التي تتطلب استخدام نماذج معقدة وافتراضات هامة حول الظروف الاقتصادية المستقبلية والسلوك الائتماني.

في تاريخ التقرير، بلغ إجمالي الذمم المدينة التجارية للمجموعة والشركة الأم وأصول العقود مبلغ ٥١,٤ مليون ~~ر.ع.ع~~ (٢٠٢٤: ٥٢,١ مليون ~~ر.ع.ع~~) وبلغ إجمالي مخصص الديون المشكوك في تحصيلها ١٤,٤ مليون ~~ر.ع.ع~~ (٢٠٢٤: ١٧,٢ مليون ~~ر.ع.ع~~) و ١٤,٣ مليون ~~ر.ع.ع~~ (٢٠٢٤: ١٧,١ مليون ~~ر.ع.ع~~) على التوالي. يتم الاعتراف بأي فرق بين المبالغ التي سيتم تحصيلها فعلياً في الفترات المستقبلية والمبالغ المتوقعة ضمن قائمة الأرباح أو الخسائر والإيرادات الشاملة الأخرى. تم بيان التفاصيل ذات الصلة في الإيضاحين ١٥ و ٣١.

إيضاحات حول القوائم المالية للشركة الأم والموحدة
للسنة المنتهية في ٣١ ديسمبر ٢٠٢٤ (تابع)

٤ التقديرات والأحكام المحاسبية الهامة (تابع)

(ب) مخصص إعادة تأهيل الموقع

اعترفت المجموعة بمخصص إعادة تأهيل الموقع المتعلق بالمواقع التي تستأجرها. ولتحديد مبلغ المخصص، فذلك يتطلب إجراء افتراضات وتقديرات فيما يتعلق بمعدلات الخصم والتكلفة المتوقعة لتفكيك وإزالة المعدات من الموقع وإعادة الأرض إلى حالتها الأصلية. القيمة الدفترية للمخصص كما في ٣١ ديسمبر ٢٠٢٥ هي ٨,٧ مليون ~~ع.ع.~~ (٢٠٢٤: ٨ مليون ~~ع.ع.~~). التفاصيل المتعلقة بذلك واردة في الإيضاح رقم ٢٣.

بغرض عكس ظروف السوق الحالية التي تؤثر على تكاليف إعادة تأهيل الموقع، تم إجراء فحص للتقديرات خلال ٢٠٢٥ من قبل الإدارة، وتضمنت معدل التضخم ومعدل الفائدة وعدد المواقع والتكاليف لكل موقع.

(ج) انخفاض قيمة المخزون

يُسجل المخزون بالتكلفة أو صافي القيمة القابلة للتحقق، أيهما أقل. وعندما يصبح المخزون متقدماً أو راكداً، يتم تقدير صافي القيمة القابلة للتحقق الخاصة به. بالنسبة للمبالغ الكبيرة فريداً، يتم إجراء هذا التقدير على أساس فردي. أما بالنسبة للمبالغ غير الهامة بصورة فردية لكنها متقدمة أو راكدة فإن تقييمها يتم على أساس جماعي ويطبق المخصص حسب نوع المخزون ودرجة العمر أو النفاذ استناداً إلى أسعار البيع التاريخية.

بلغ المخزون قبل المخصص في تاريخ التقرير ما قيمته ٣,٥ مليون ~~ع.ع.~~ (٢٠٢٤: ٧,٧ مليون ~~ع.ع.~~)، وبلغ مخصص المخزون المتقادم ما قيمته ٠,٤ مليون ~~ع.ع.~~ (٢٠٢٤: ٠,٤ مليون ~~ع.ع.~~). ويتم الاعتراف بأي فرق بين المبالغ التي سيتم تحقيقها فعلياً في الفترات المستقبلية والمبالغ المتوقعة في قائمة الأرباح أو الخسائر والدخل الشامل الآخر الموحدة (إيضاح ١٦).

(د) انخفاض قيمة الأصول غير المالية

تقوم الشركة بتقييم ما إذا كانت هناك أي مؤشرات على انخفاض قيمة جميع الأصول غير المالية في تاريخ كل تقرير. كما يتم اختبار انخفاض القيمة لهذه الأصول عندما تكون هناك مؤشرات على أن القيم الدفترية قد لا يمكن استردادها. عندما يتم احتساب القيمة قيد الاستخدام، يجب على الإدارة تقدير التدفقات النقدية المستقبلية المتوقعة من الأصول أو الوحدات المولدة للنقد واختيار معدل خصم ملائم من أجل احتساب القيمة الحالية لتلك التدفقات النقدية.

(هـ) الاستهلاك / الإطفاء والأعمار الإنتاجية

يتم احتساب الاستهلاك / الإطفاء لشطب تكلفة الأصول على أساس العمر الإنتاجي المقدر. تحدد إدارة المجموعة العمر الإنتاجي المقدر لممتلكاتها ومعداتها بناءً على الفترة التي من المتوقع أن تكون الأصول متاحة خلالها للاستخدام. يتم فحص الأعمار الإنتاجية المقدر للممتلكات والمعدات سنوياً على الأقل ويتم تحديثها إذا كانت التوقعات تختلف عن التقديرات السابقة بسبب التآكل والبلى المادي والتقدم الفني أو التجاري على استخدام هذه الأصول. من الممكن أن تتأثر النتائج المستقبلية للعمليات بشكل جوهري بالتغيرات في هذه التقديرات التي تسببها التغيرات في العوامل المذكورة أعلاه. إن انخفاض العمر الإنتاجي المقدر للممتلكات والمعدات من شأنه زيادة مصروف الاستهلاك وتقليل الأصول غير المتداولة.

٥ إيرادات

الشركة الأم		الموحدة	
٢٠٢٥	٢٠٢٤	٢٠٢٥	٢٠٢٤
ع.ع.	ع.ع.	ع.ع.	ع.ع.
معاد بيانها	معاد بيانها	معاد بيانها	معاد بيانها
٢٢٤,٣٨٤	٢٣٢,٩٢٩	٢٢٦,٨٢٦	٢٣٥,١٣٧
١٥,٢٣٣	١٦,٣٥٥	١٥,٢٣٣	١٦,٣٥٥
٢٣٩,٦١٧	٢٤٩,٢٨٤	٢٤٢,٠٥٩	٢٥١,٤٩٢

إيرادات من تقديم الخدمات
بيع معدات الاتصالات

إيضاحات حول القوائم المالية للشركة الأم والموحدة
للسنة المنتهية في ٣١ ديسمبر ٢٠٢٤ (تابع)

٥ إيرادات (تابع)

الموحدة	٢٠٢٥	الشركة الأم	٢٠٢٤	٢٠٢٥
٢٠٢٤	٢٠٢٥	٢٠٢٤	٢٠٢٥	
⬇️,٠٠٠	⬇️,٠٠٠	⬇️,٠٠٠	⬇️,٠٠٠	
معاد بيانها		معاد بيانها		
٢٣٥,١٣٧	٢٢٦,٨٢٦	٢٣٢,٩٢٩	٢٢٤,٣٨٤	على المدى الزمني
١٦,٣٥٥	١٥,٢٣٣	١٦,٣٥٥	١٥,٢٣٣	في نقطة زمنية معينة
٢٥١,٤٩٢	٢٤٢,٠٥٩	٢٤٩,٢٨٤	٢٣٩,٦١٧	

١-٦ الشبكة والربط البيني ومصرفات التشغيل الأخرى

الموحدة	٢٠٢٥	الشركة الأم	٢٠٢٤	٢٠٢٥
٢٠٢٤	٢٠٢٥	٢٠٢٤	٢٠٢٥	
⬇️,٠٠٠	⬇️,٠٠٠	⬇️,٠٠٠	⬇️,٠٠٠	
معاد بيانها		معاد بيانها		
٢٦,٨٤٤	٢٦,٥٩٣	٢٦,٨٤٤	٢٦,٥٩٣	تشغيل وصيانة الشبكة
٣٠,٣٠٤	٣٠,٣١٩	٢٩,٦٣٦	٢٩,٣٤٠	تكلفة المعدات المباعة والخدمات الأخرى
١٧,٧٠٩	١٦,٩٦٠	١٧,٧٠٩	١٦,٩٦٠	المدفوعات الزائدة ورسوم الربط البيني
١١,٢٠٤	٣,٥٠٧	١١,٢٠٤	٣,٥٠٧	رسوم العلامة التجارية والخدمات (إيضاح ٢٧)
٧,٥٧٨	٨,٤٧٧	٧,٥٧٨	٨,٤٧٧	الرسوم التنظيمية وذات الصلة
٦,٢٨٥	٥,٨٩٠	٦,٢٨٥	٥,٨٩٠	إيجارات ومرافق
٣,٢١٤	٢,٩٩٠	٣,٢١٤	٢,٩٨٩	تكاليف التسويق والرعاية
٢,٧٠٤	٢,٨٧٠	٢,٧٠٤	٢,٨٧٠	الإطفاء على تكلفة العقود
٨٥٥	٧٨٨	٨٤٤	٧٦٩	أتعاب قانونية ومهنية *
(٨٢)	٣٧	(٨٢)	٣٧	رصيد/ (عكس) مخصص مخزون متقادم وبطيء الحركة
٣,٦١٧	٣,١٩٩	٣,٥٣٨	٣,٠٤٦	مصرفات أخرى
١١٠,٢٣٢	١٠١,٦٣٠	١٠٩,٤٧٤	١٠٠,٤٧٨	

* يشمل ذلك المكافآت المدفوعة لمدققي الحسابات عن عام ٢٠٢٥ والتي تبلغ ١٠٦,٣٥٠ لخدمات التدقيق و ٣٠,٥٠٠ للخدمات غير التوكيدية والتي تشمل خدمات التدقيق البالغة ٥,٠٠٠ للمراجعات الربع سنوية، و ٥٠٠ أعمال الترجمة للغة العربية ٢٥,٠٠٠ للإجراءات المتفق عليها، و ٥,٧٩٨ للخدمات المتعلقة بالضرائب.

٢-٦ رواتب الموظفين والتكاليف ذات الصلة

في إطار برنامج التحول الاستراتيجي، نفذت المجموعة برنامج لإعادة هيكلة المؤسسة خلال عام ٢٠٢٥. اعترفت المجموعة بمبلغ ١٦ مليون جنيه إسترليني فيما يتعلق بهذا البرنامج ضمن رواتب الموظفين والتكاليف ذات الصلة.

٧ أرباح أخرى - بالصافي

الموحدة	٢٠٢٥	الشركة الأم	٢٠٢٤	٢٠٢٥
٢٠٢٤	٢٠٢٥	٢٠٢٤	٢٠٢٥	
⬇️,٠٠٠	⬇️,٠٠٠	⬇️,٠٠٠	⬇️,٠٠٠	
(١١)	(٢٤)	(١١)	(٢٤)	صافي أرباح/ (خسائر) العملة الأجنبية
١,٣٩٤	(٣٠)	١,٣٩٤	(٣٠)	صافي أرباح/ (خسائر) من بيع أصول غير مالية
(١١٤)	٦٦	(١١٤)	٦٦	أخرى
١,٢٦٩	١٢	١,٢٦٩	١٢	

٨ إيرادات وتكاليف التمويل

٩ ضريبة الدخل

فيما يلي الحركة في (التزامات) / أصول الضريبة المؤجلة:

الشركة الأم

الموحدة

٣١ ديسمبر ٢٠٢٥				
صافي الرصيد في ١ يناير	صافي الأرباح أو الخسائر	صافي	أصول الضريبة المؤجلة	التزامات الضريبة المؤجلة
٤٠٠٠	٤٠٠٠	٤٠٠٠	٤٠٠٠	٤٠٠٠
(٧,٤٨١)	(١,٧٧٠)	(٩,٢٥١)	١٧	(٩,٢٦٨)
-	٢,١٠٤	٢,١٠٤	٢,١٠٤	-
٣,٦٧٨	(٣٥٩)	٣,٣١٩	٣,٣١٩	-
(٣,٨٠٣)	(٢٥)	(٣,٨٢٨)	٥,٤٤٠	(٩,٢٦٨)
-	-	-	(٥,٣٥٠)	٥,٣٥٠
(٣,٨٠٣)	(٢٥)	(٣,٨٢٨)	٩٠	(٣,٩١٨)

إيضاحات حول القوائم المالية للشركة الأم والموحدة
للسنة المنتهية في ٣١ ديسمبر ٢٠٢٤ (تابع)

٩ ضريبة الدخل (تابع)

الشركة الأم والموحدة

٣١ ديسمبر ٢٠٢٤					٢٠٢٤
صافي الرصيد في ١ يناير	صافي الأرباح أو الخسائر	المعترف به في	أصول الضريبة الموجلة	التزامات الضريبة الموجلة	
٥٠٠٠,٠٠٠	٥٠٠٠,٠٠٠	٥٠٠٠,٠٠٠	٥٠٠٠,٠٠٠	٥٠٠٠,٠٠٠	
(٥,٨٨٦)	(١,٥٩٥)	(٧,٤٨١)	-	(٧,٤٨١)	ممتلكات ومعدات وتراخيص وأصول غير ملموسة أخرى
٣,١١٣	٥٦٥	٣,٦٧٨	٣,٦٧٨	-	مخصصات
(٢,٧٧٣)	(١,٥٣٠)	(٣,٨٠٣)	٣,٦٧٨	(٧,٤٨١)	موجودات/ (التزامات) ضريبية قبل المقاصة
-	-	-	(٣,٦٧٨)	٣,٦٧٨	مقاصة الضريبة
(٢,٧٧٣)	(١,٥٣٠)	(٣,٨٠٣)	-	(٣,٨٠٣)	صافي أصول/ (التزامات) الضريبة

الموضح أدناه هو مطابقة بين ضريبة الدخل المحسوبة على الأرباح المحاسبية مع مصروف ضريبة الدخل للسنة:

الشركة الأم		الموحدة		الأرباح قبل الضريبة
٢٠٢٥	٢٠٢٤	٢٠٢٥	٢٠٢٤	
٥٠٠٠,٠٠٠	٥٠٠٠,٠٠٠	٥٠٠٠,٠٠٠	٥٠٠٠,٠٠٠	
٧٦١	١٣,٥٥٨	٩٣٤	١٤,١٤٠	الأرباح قبل الضريبة
١١٤	٢,٠٣٤	١٤٠	٢,١٢١	الضريبة حسب المعدل المطبق (١٥٪)
(١)	٢٢٤	(١)	٢٢٤	الضريبة على مصروفات غير قابلة للخصم
-	-	(١٣١)	-	الاعتراف بالخسائر الضريبية غير المعترف بها سابقاً
٢	٢٩	١٧	(٥٨)	والفروق المؤقتة القابلة للخصم
١١٥	٢,٢٨٧	٢٥	٢,٢٨٧	أخرى
				مصروف الضريبة للسنة

تم الانتهاء من ربط ضريبة الدخل للشركة الأم من قبل السلطات الضريبية العُمانية حتى سنة ٢٠٢١. مازالت ربط ضريبة الدخل عن السنوات ٢٠٢٢ فصاعداً قيد الانتهاء منها من قبل السلطات الضريبية العُمانية. تم الانتهاء من الربط الضريبية لمركز الدعم للبيانات ش.م.ع.م من قبل السلطات الضريبية العُمانية حتى عام ٢٠٢١.

اعتباراً من ٣١ ديسمبر ٢٠٢٥، لم يتم اعتبار الركيزة الثانية لمكافحة تآكل الوعاء الضريبي وتحويل الأرباح قد تم سنّها بشكل جوهري من منظور معيار المحاسبة الدولي ١٢ - ضرائب الدخل نظراً لأن اللوائح / التوضيحات ذات الصلة لم يتم تحديثها بعد.

١٠ الربحية الأساسية والمعدلة للسهم الواحد

يتم احتساب ربحية السهم الواحد الأساسية بقسمة أرباح السنة المنسوب إلى مالك الأسهم العادية للشركة الأم على المتوسط المرجح لعدد الأسهم القائمة خلال السنة كما يلي:

الشركة الأم		الموحدة		أرباح السنة (٥٠٠٠,٠٠٠) المنسوب إلى مساهمي الشركة الأم
٢٠٢٥	٢٠٢٤	٢٠٢٥	٢٠٢٤	
٥٠٠٠,٠٠٠	٥٠٠٠,٠٠٠	٥٠٠٠,٠٠٠	٥٠٠٠,٠٠٠	
٦٤٦	١١,٢٧١	٨٣٣	١١,٧٣٣	المتوسط المرجح لعدد الأسهم القائمة خلال السنة (العدد بالآلاف)
٦٥٠,٩٤٤	٦٥٠,٩٤٤	٦٥٠,٩٤٤	٦٥٠,٩٤٤	الربحية الأساسية والمعدلة للسهم الواحد (٥٠٠٠,٠٠٠)
٠,٠٠١	٠,٠١٧	٠,٠٠١	٠,٠١٨	

لم يتم عرض أرقام ربحية السهم الواحد المعدلة حيث لم تصدر الشركة الأم أي أدوات قد يكون لها أثر على ربحية السهم الواحد عند ممارستها.

إيضاحات حول القوائم المالية للشركة الأم والموحدة
للسنة المنتهية في ٣١ ديسمبر ٢٠٢٤ (تابع)

١١ ممتلكات وآلات ومعدات

الشركة الأم

التكلفة	تبادل الهاتف الثابت/ المتنقل	أجهزة المشتركين ومعدات أخرى	مبانٍ	أعمال رأسمالية قيد التنفيذ	الإجمالي
س.م.ع.ع.	س.م.ع.ع.	س.م.ع.ع.	س.م.ع.ع.	س.م.ع.ع.	س.م.ع.ع.
في ١ يناير ٢٠٢٥	٧٤٤,٥٢٥	١٠٩,٩٦٥	١٥,٢٩٩	٤٠,٢١٤	٩١٠,٠٠٣
تحويلات	٦٥,٢٠٧	١,٤٢٧	٢٠٢	(٦٦,٨٣٦)	-
إضافات	-	-	-	٤١,٧٦٥	٤١,٧٦٥
مقاصة منحة حكومية	(١٢٢)	-	-	-	(١٢٢)
تحويل إلى المخزون	(٣٤)	-	-	-	(٣٤)
شطب	(١٢,٤٣٣)	(٢٠)	-	-	(١٢,٤٥٣)
في ٣١ ديسمبر ٢٠٢٥	٧٩٧,١٤٣	١١١,٣٧٢	١٥,٥٠١	١٥,١٤٣	٩٣٩,١٥٩
الاستهلاك المتراكم					
في ١ يناير ٢٠٢٥	٥٥٥,٠٥٤	١٠٣,١٣٣	٩,٨٦٧	-	٦٦٨,٠٥٤
محمل للسنة	٣٩,٨٥٥	٤,١٦١	٦٢٨	-	٤٤,٦٤٤
تحويل إلى المخزون	(٣٤)	-	-	-	(٣٤)
شطب	(١٢,٣٨٠)	(٢٠)	-	-	(١٢,٤٠٠)
في ٣١ ديسمبر ٢٠٢٥	٥٨٢,٤٩٥	١٠٧,٢٧٤	١٠,٤٩٥	-	٧٠٠,٢٦٤
صافي القيمة الدفترية					
في ٣١ ديسمبر ٢٠٢٥	٢١٤,٦٤٨	٤,٠٩٨	٥,٠٠٦	١٥,١٤٣	٢٣٨,٨٩٥

التكلفة	تبادل الهاتف الثابت/ المتنقل	أجهزة المشتركين ومعدات أخرى	مبانٍ	أعمال رأسمالية قيد التنفيذ	الإجمالي
س.م.ع.ع.	س.م.ع.ع.	س.م.ع.ع.	س.م.ع.ع.	س.م.ع.ع.	س.م.ع.ع.
في ١ يناير ٢٠٢٤	٧٣٧,٢٢٨	١٠٥,٣٠٥	١٠,١٣٧	١٦,٩٧٧	٨٦٩,٦٤٧
تحويلات	١٧,٩٥٢	٤,٩٣٩	٥,١٦٢	(٢٨,٠٥٣)	-
إضافات	-	-	-	٥١,٢٩٠	٥١,٢٩٠
تعديل تقدير التكلفة	٧٦	-	-	-	٧٦
شطب	(١٠,٧٣١)	(٢٧٩)	-	-	(١١,٠١٠)
في ٣١ ديسمبر ٢٠٢٤	٧٤٤,٥٢٥	١٠٩,٩٦٥	١٥,٢٩٩	٤٠,٢١٤	٩١٠,٠٠٣
الاستهلاك المتراكم					
في ١ يناير ٢٠٢٤	٥٢٧,٦٤٣	٩٦,٤٣٥	٩,٢٢٠	-	٦٣٣,٢٩٨
محمل للسنة	٣٨,٠٢١	٦,٩٧٧	٦٤٧	-	٤٥,٦٤٥
تعديل تقدير التكلفة	٤٢	-	-	-	٤٢
شطب	(١٠,٦٥٢)	(٢٧٩)	-	-	(١٠,٩٣١)
في ٣١ ديسمبر ٢٠٢٤	٥٥٥,٠٥٤	١٠٣,١٣٣	٩,٨٦٧	-	٦٦٨,٠٥٤
صافي القيمة الدفترية					
في ٣١ ديسمبر ٢٠٢٤	١٨٩,٤٧١	٦,٨٣٢	٥,٤٣٢	٤٠,٢١٤	٢٤١,٩٤٩

إيضاحات حول القوائم المالية للشركة الأم والموحدة
للسنة المنتهية في ٣١ ديسمبر ٢٠٢٤ (تابع)

١١ ممتلكات وآلات ومعدات (تابع)

الموحدة					
التكلفة	تبادل الهاتف الثابت/ المتنقل	أجهزة المشتركين ومعدات أخرى	مبانٍ	أعمال رأسمالية قيد التنفيذ	الإجمالي
٢٠٢٥	٢٠٢٤	٢٠٢٤	٢٠٢٤	٢٠٢٤	٢٠٢٤
٧٤٤,٥٢٥	١١١,٣٣٦	١٥,٢٩٩	٤٠,٢٢٢	٩١١,٣٨٢	
٦٥,٢٠٧	١,٨٤٣	٢٠٢	(٦٧,٢٥٢)	-	
-	-	-	٤٢,١٨١	٤٢,١٨١	
(١٢٢)	-	-	-	-	(١٢٢)
(٣٤)	-	-	-	-	(٣٤)
(١٢,٤٣٣)	(٢٠)	-	-	-	(١٢,٤٥٣)
٧٩٧,١٤٣	١١٣,١٥٩	١٥,٥٠١	١٥,١٥١	٩٤٠,٩٥٤	
في ٣١ ديسمبر ٢٠٢٥					
الاستهلاك المتراكم					
٢٠٢٥	٢٠٢٤	٢٠٢٤	٢٠٢٤	٢٠٢٤	٢٠٢٤
٥٥٥,٠٥٤	١٠٤,٣١٨	٩,٨٦٧	-	٦٦٩,٢٣٩	
٣٩,٨٥٥	٤,٥٥٧	٦٢٨	-	٤٥,٠٤٠	
(٣٤)	-	-	-	(٣٤)	
(١٢,٣٨٠)	(٢٠)	-	-	(١٢,٤٠٠)	
٥٨٢,٤٩٥	١٠٨,٨٥٥	١٠,٤٩٥	-	٧٠١,٨٤٥	
في ٣١ ديسمبر ٢٠٢٥					
صافي القيمة الدفترية					
٢١٤,٦٤٨	٤,٣٠٤	٥,٠٠٦	١٥,١٥١	٢٣٩,١٠٩	
في ٣١ ديسمبر ٢٠٢٥					

التكلفة	تبادل الهاتف الثابت/ المتنقل	أجهزة المشتركين ومعدات أخرى	مبانٍ	أعمال رأسمالية قيد التنفيذ	الإجمالي
٢٠٢٤	٢٠٢٤	٢٠٢٤	٢٠٢٤	٢٠٢٤	٢٠٢٤
٧٣٧,٢٢٨	١٠٦,١٩٥	١٠,١٣٧	١٦,٩٧٧	٨٧٠,٥٣٧	
١٧,٩٥٢	٥,٢٦٤	٥,١٦٢	(٢٨,٣٧٨)	-	
-	-	-	٥١,٦٢٣	٥١,٦٢٣	
-	١٥٧	-	-	١٥٧	
٧٦	-	-	-	-	٧٦
(١٠,٧٣١)	(٢٨٠)	-	-	-	(١١,٠١١)
٧٤٤,٥٢٥	١١١,٣٣٦	١٥,٢٩٩	٤٠,٢٢٢	٩١١,٣٨٢	
في ٣١ ديسمبر ٢٠٢٤					
الاستهلاك المتراكم					
٢٠٢٤	٢٠٢٤	٢٠٢٤	٢٠٢٤	٢٠٢٤	٢٠٢٤
٥٢٧,٦٤٣	٩٧,٣٢٥	٩,٢٢٠	-	٦٣٤,١٨٨	
٣٨,٠٢١	٧,٢٧٢	٦٤٧	-	٤٥,٩٤٠	
٤٢	-	-	-	٤٢	
(١٠,٦٥٢)	(٢٧٩)	-	-	(١٠,٩٣١)	
٥٥٥,٠٥٤	١٠٤,٣١٨	٩,٨٦٧	-	٦٦٩,٢٣٩	
في ٣١ ديسمبر ٢٠٢٤					
صافي القيمة الدفترية					
١٨٩,٤٧١	٧,٠١٨	٥,٤٣٢	٤٠,٢٢٢	٢٤٢,١٤٣	
في ٣١ ديسمبر ٢٠٢٤					

الشركة الأم والموحدة

تشمل الأعمال الرأسمالية قيد التنفيذ دفعات مقدمة للموردين لشراء ممتلكات ومعدات بقيمة ٣,٨ مليون (٢٠٢٤: ١٥,٥ مليون).
لأغراض قائمة التدفقات النقدية، تم تعديل الإضافات لشراء الممتلكات والمعدات بمبلغ ٣,٢ مليون (٢٠٢٤: ٤,٦ مليون) لصالح
الحركة في الحسابات الدائنة التجارية والمصروفات المستحقة للنفقات الرأسمالية بمبلغ ٣,٧ مليون (٢٠٢٤: ٤,٨ مليون) وزيادة
مخصص إعادة تأهيل الموقع بمبلغ ٠,٥ مليون (٢٠٢٤: تخفيض بمبلغ ٠,٢ مليون) (إيضاح ٢٣).

إيضاحات حول القوائم المالية للشركة الأم والموحدة
للسنة المنتهية في ٣١ ديسمبر ٢٠٢٤ (تابع)

١٢ أصول حق الاستخدام

الشركة الأم

صافي القيمة الدفترية كما في ١ يناير ٢٠٢٥	مواقع شبكات الهاتف المتنقل	البث	منافذ البيع بالتجزئة	مركبات	مبان ومستودعات الإجمالي
٢٠٢٥	٢٠٢٤	٢٠٢٤	٢٠٢٤	٢٠٢٤	٢٠٢٤
٢٢,١٤٦	٦,٤٦١	١,١٦٢	٤١١	١,١٧٢	٣١,٣٥٢
إضافات خلال السنة (إيضاح ٢٤)	٨٠٧	١١٥	-	٥,٩٨٥	٩,٧١١
الاستهلاك للسنة	(٥,٣٨٧)	(٤٨٤)	(٤١٦)	(١٠٨)	(٧,١٨٠)
مقاصة منحة حكومية	-	(١,٤٧٧)	-	-	(١,٤٧٧)
عقد منتهٍ للسنة - التكلفة	-	-	-	-	(٣,٤٩٧)
عقد منتهٍ للسنة - الاستهلاك	-	-	-	-	٣,٤٩٧
عقد منتهٍ للسنة - التكلفة	(١,٤٩٢)	-	(٥٣)	(٧٣)	(١,٦١٨)
عقد منتهٍ للسنة - الاستهلاك	٨٣٣	-	١٨	١٣	٨٦٤
تعديلات خلال السنة	٣١٦	(٦)	(١٦)	-	٢٩٤
صافي القيمة الدفترية كما في ٣١ ديسمبر ٢٠٢٥	١٩,٢٢٠	٥,٣٠١	٨١٠	٢٤٣	٢,٣٧٢
٣١,٩٤٦					

صافي القيمة الدفترية كما في ١ يناير ٢٠٢٤	مواقع شبكات الهاتف المتنقل	البث	منافذ البيع بالتجزئة	مركبات	مبان ومستودعات الإجمالي
٢٠٢٤	٢٠٢٣	٢٠٢٣	٢٠٢٣	٢٠٢٣	٢٠٢٣
٢٦,٤٥٦	٦,٠٧٧	٥٣٧	٤٨	١,٠٤١	٣٤,١٥٩
إضافات خلال السنة (إيضاح ٢٤)	٣,١٠٨	١,٤٢٠	١,١٧٥	٤٧٥	٨٣٣
الاستهلاك للسنة	(٤,٨٠٧)	(٣٢٢)	(٥٣٥)	(١١٢)	(٦,٤٧٢)
عقد منتهٍ للسنة - التكلفة	(٣١)	-	(١,٢١١)	(٩٣)	(٢,٣٠٦)
عقد منتهٍ للسنة - الاستهلاك	٣١	-	١,٢١١	٩٣	٢,٣٠٦
عقد منتهٍ للسنة - التكلفة	(١١٤)	(١٢)	-	-	(٢١٦)
عقد منتهٍ للسنة - الاستهلاك	٣٧	٤	-	-	١٢٥
تعديلات خلال السنة	(٢,٥٣٤)	(٧٠٦)	(١٥)	-	(٣,٢٥٥)
صافي القيمة الدفترية كما في ٣١ ديسمبر ٢٠٢٤	٢٢,١٤٦	٦,٤٦١	١,١٦٢	٤١١	١,١٧٢
٣١,٣٥٢					

إيضاحات حول القوائم المالية للشركة الأم والموحدة
للسنة المنتهية في ٣١ ديسمبر ٢٠٢٤ (تابع)

١٢ أصول حق الاستخدام (تابع)
الموحدة

صافي القيمة الدفترية كما في ١ يناير ٢٠٢٥	موافق شبكات الهاتف المتنقل	البث	منافذ البيع بالتجزئة	مركبات	مبان ومستودعات	الإجمالي
٢٠٢٥	٢٠٢٥	٢٠٢٥	٢٠٢٥	٢٠٢٥	٢٠٢٥	٢٠٢٥
٢٢,١٤٦	٦,٤٦١	١,١٦٢	٤١١	١,٢١٩	٣١,٣٩٩	
إضافات خلال السنة (إيضاح ٢٤)	٨٠٧	١١٥	-	٥,٩٨٥	٩,٧١١	
الإستهلاك للسنة	(٥,٣٨٧)	(٤٨٤)	(٤١٦)	(١٠٨)	(٧,٢١٣)	
مقاصة منحة حكومية	-	(١,٤٧٧)	-	-	(١,٤٧٧)	
عقد منتهٍ للسنة - التكلفة	-	-	-	(٣,٤٩٧)	(٣,٤٩٧)	
عقد منتهٍ للسنة - الاستهلاك	-	-	-	٣,٤٩٧	٣,٤٩٧	
عقد منتهٍ للسنة - التكلفة	(١,٤٩٢)	-	(٥٣)	(٧٣)	(١,٦١٨)	
عقد منتهٍ للسنة - الاستهلاك	٨٣٣	-	١٨	١٣	٨٦٤	
تعديلات خلال السنة	٣١٦	(٦)	(١٦)	-	٢٩٤	
صافي القيمة الدفترية كما في ٣١ ديسمبر ٢٠٢٥	١٩,٢٢٠	٥,٣٠١	٨١٠	٢٤٣	٦,٣٨٦	٣١,٩٦٠

صافي القيمة الدفترية كما في ١	موافق شبكات الهاتف المتنقل	البث	منافذ البيع بالتجزئة	مركبات	مبان ومستودعات	الإجمالي
٢٠٢٤	٢٠٢٤	٢٠٢٤	٢٠٢٤	٢٠٢٤	٢٠٢٤	٢٠٢٤
يناير ٢٠٢٤	٢٦,٤٥٦	٦,٠٧٧	٥٣٧	٤٨	١,٠٤١	٣٤,١٥٩
إضافات خلال السنة (إيضاح ٢٤)	٣,١٠٨	١,٤٢٠	١,١٧٥	٤٧٥	٨٩٣	٧,٠٧١
الإطفاء للسنة	(٤,٨٠٧)	(٣٢٢)	(٥٣٥)	(١١٢)	(٧٢٩)	(٦,٥٠٥)
عقد منتهٍ للسنة - التكلفة	(٣١)	-	(١,٢١١)	(٩٣)	(١,١٢٨)	(٢,٤٦٣)
عقد منتهٍ للسنة - الاستهلاك	٣١	-	١,٢١١	٩٣	١,١٣٦	٢,٤٧١
عكس خسائر الانخفاض في القيمة -	-	-	-	-	١٢	١٢
عقد منتهٍ للسنة - التكلفة	(١١٤)	(١٢)	-	-	(٩٠)	(٢١٦)
عقد منتهٍ للسنة - الاستهلاك	٣٧	٤	-	-	٨٤	١٢٥
تعديلات خلال السنة	(٢,٥٣٤)	(٧٠٦)	(١٥)	-	-	(٣,٢٥٥)
صافي القيمة الدفترية كما في ٣١						
ديسمبر ٢٠٢٤	٢٢,١٤٦	٦,٤٦١	١,١٦٢	٤١١	١,٢١٩	٣١,٣٩٩

الشركة الأم والموحدة

بعد اختيار المجموعة عدم الاعتراف بأصول حق الاستخدام والتزامات الإيجار للإيجارات قصيرة الأجل ومنخفضة القيمة، تم الاعتراف بمبلغ ٠,٩ مليون ~~م.ع.ع~~ بمبلغ ٠,١ مليون ~~م.ع.ع~~ (٢٠٢٤: ١,٤ مليون ~~م.ع.ع~~ ومبلغ ٠,١ مليون ~~م.ع.ع~~) على التوالي كمصروفات خلال السنة. علاوة على ذلك، بلغت دفعات الإيجار المتغيرة التي تم الاعتراف بها كمصروفات في ٢٠٢٥ ما قيمته ٠,١ مليون ~~م.ع.ع~~ (٢٠٢٤: ٠,٣ مليون ~~م.ع.ع~~).

إيضاحات حول القوائم المالية للشركة الأم والموحدة
للسنة المنتهية في ٣١ ديسمبر ٢٠٢٤ (تابع)

١٣ التراخيص

الشركة الأم والموحدة

التكلفة	ترخيص هاتف متنقل	ترخيص هاتف ثابت	الإجمالي
الرصيد في ١ يناير ٢٠٢٥	١٣٨,٠٣٠	٢١,٨٤٧	١٥٩,٨٧٧
إضافات خلال السنة	٢,٦٦٩	-	٢,٦٦٩
في ٣١ ديسمبر ٢٠٢٥	١٤٠,٦٩٩	٢١,٨٤٧	١٦٢,٥٤٦
إطفاء	٧٩,٥١٣	١٣,٧٤٥	٩٣,٢٥٨
في ١ يناير ٢٠٢٥	٥,٩٩٥	٨٤٩	٦,٨٤٤
إطفاء خلال السنة	٨٥,٥٠٨	١٤,٥٩٤	١٠٠,١٠٢
في ٣١ ديسمبر ٢٠٢٥	٥٥,١٩١	٧,٢٥٣	٦٢,٤٤٤
صافي القيمة الدفترية			
في ٣١ ديسمبر ٢٠٢٥			

التكلفة	ترخيص هاتف متنقل	ترخيص هاتف ثابت	الإجمالي
الرصيد في ١ يناير ٢٠٢٥	١٣٥,١٣٧	٢١,٨٤٧	١٥٦,٩٨٤
إضافات خلال السنة	٢,٨٩٣	-	٢,٨٩٣
في ٣١ ديسمبر ٢٠٢٥	١٣٨,٠٣٠	٢١,٨٤٧	١٥٩,٨٧٧
إطفاء	٧٣,٧٩٨	١٢,٨٩٢	٨٦,٦٩٠
في ١ يناير ٢٠٢٥	٥,٧١٥	٨٥٣	٦,٥٦٨
إطفاء خلال السنة	٧٩,٥١٣	١٣,٧٤٥	٩٣,٢٥٨
في ٣١ ديسمبر ٢٠٢٥	٥٨,٥١٧	٨,١٠٢	٦٦,٦١٩
صافي القيمة الدفترية			
في ٣١ ديسمبر ٢٠٢٥			

١٣- تمثل التراخيص المبلغ المدفوع لهيئة تنظيم الاتصالات في سلطنة عمان للحصول على ترخيص للعمل كمزود لخدمات الاتصالات الثابتة والمتنقلة. يتم الاعتراف بالتراخيص بالتكلفة ناقصاً الإطفاء المتراكم وخسائر انخفاض القيمة.

وفقاً لشروط تراخيص الهاتف المحمول والخطوط الثابتة الممنوحة للشركة، تُدفع رسوم إتاحة لحكومة سلطنة عُمان. خلال شهر أغسطس ٢٠٢٥، أصدرت هيئة تنظيم الاتصالات توجيهات جديدة توحّد نسبة رسوم حقوق الامتياز للخطوط الثابتة والمتنقلة بواقع ١٠٪، مع تخفيض نسبة رسوم حقوق الامتياز للهاتف المتنقل من ١٢٪ إلى ١٠٪ اعتباراً من ١ يناير ٢٠٢٥ (٢٠٢٤: ١٢٪ للهاتف المتنقل)، بينما بقيت رسوم حقوق الامتياز للخطوط الثابتة دون تغيير بواقع ١٠٪. تُطبق هذه النسب على مصادر الإيرادات والمصروفات المحددة مسبقاً وفقاً لتوجيهات هيئة تنظيم الاتصالات.

إيضاحات حول القوائم المالية للشركة الأم والموحدة
للسنة المنتهية في ٣١ ديسمبر ٢٠٢٤ (تابع)

١١٣ أصول غير ملموسة أخرى

للشركة الأم والموحدة

التكلفة	سعة الكابلات	برمجيات	الإجمالي
في ١ يناير ٢٠٢٥	١٢,٤٨٢	٣٤,٣٠٨	٤٦,٧٩٠
إضافات	٤٥٧	٤,٥٨٩	٥,٠٤٦
في ٣١ ديسمبر ٢٠٢٥	١٢,٩٣٩	٣٨,٨٩٧	٥١,٨٣٦
إطفاء	٣,٠١٢	٢٨,٨٦٧	٣١,٨٧٩
في ١ يناير ٢٠٢٥	٦٩٢	٣,٤٧٤	٤,١٦٦
إطفاء خلال السنة	٣,٧٠٤	٣٢,٣٤١	٣٦,٠٤٥
في ٣١ ديسمبر ٢٠٢٥	٩,٢٣٥	٦,٥٥٦	١٥,٧٩١
صافي القيمة الدفترية			
في ٣١ ديسمبر ٢٠٢٥			

التكلفة	سعة الكابلات	برمجيات	الإجمالي
في ١ يناير ٢٠٢٤	١٢,٣١٢	٢٩,٧١٣	٤٢,٠٢٥
إضافات	١٧٠	٤,٥٩٥	٤,٧٦٥
في ٣١ ديسمبر ٢٠٢٤	١٢,٤٨٢	٣٤,٣٠٨	٤٦,٧٩٠
إطفاء	٢,٤٣١	٢٤,٨٥٩	٢٧,٢٩٠
في ١ يناير ٢٠٢٤	٥٨١	٤,٠٠٨	٤,٥٨٩
إطفاء خلال السنة	٣,٠١٢	٢٨,٨٦٧	٣١,٨٧٩
في ٣١ ديسمبر ٢٠٢٤	٩,٤٧٠	٥,٤٤١	١٤,٩١١
صافي القيمة الدفترية			
في ٣١ ديسمبر ٢٠٢٤			

تمثل الأصول غير الملموسة الأخرى البرامج المختلفة المثبتة على أجهزة ومنصات الشبكة وتقنية المعلومات والسعة المخصصة من مالكي الحصص في أنظمة الكابلات.

١٤ استثمار في شركات تابعة

تمتلك الشركة ٧١٪ من شركتها التابعة وهي مركز الدقم للبيانات. إن الشركة التابعة مسجلة في سلطنة عمان وتتمثل أنشطتها الرئيسية في جمع البيانات وكذلك إدارة وتشغيل عملية إعداد البيانات لوكالات أخرى على أساس دائم.

كما في ٣١ ديسمبر ٢٠٢٥، قامت المجموعة بإعادة قياس تقييم الانخفاض في قيمة الاستثمار في الشركة التابعة من خلال مقارنة المبلغ القابل للاسترداد (القيمة المقدرة في الاستخدام للأصول الأساسية والقيمة العادلة ناقصاً تكلفة البيع أيهما أعلى) مع قيمتها الدفترية.

تم تحديد المبلغ القابل للاسترداد للوحدات المولدة للنقد على أساس القيمة المستخدمة المحتسبة باستخدام توقعات التدفقات النقدية المستقبلية المخصومة من قبل الإدارة والتي تغطي فترة خمس سنوات. قامت المجموعة بالاعتراف بخسائر الانخفاض في القيمة بمبلغ ٠,٥ مليون (٢٠٢٤: ٠,٥ مليون) على الممتلكات والآلات والمعدات. قامت الشركة الأم بالاعتراف بخسائر الانخفاض في القيمة بمبلغ ١,٤ مليون (٢٠٢٤: ١,٤ مليون) لاستثماراتها في الشركة التابعة كما في ٣١ ديسمبر ٢٠٢٥.

إيضاحات حول القوائم المالية للشركة الأم والموحدة
للسنة المنتهية في ٣١ ديسمبر ٢٠٢٤ (تابع)

١٤ استثمار في شركات تابعة (تابع)

فيما يلي الحركة في الانخفاض في قيمة الأصول غير المالية:

٢٠٢٤	٢٠٢٥
س.ع.ع.	س.ع.ع.
٦٢٢	٤٥٣
(١٦٩)	-
٤٥٣	٤٥٣

الرصيد في ١ يناير
عكس خسائر الانخفاض في القيمة خلال السنة
الرصيد في ٣١ ديسمبر

لا يتم عرض المعلومات المالية لمركز الدعم للبيانات في هذه القوائم المالية حيث أن الحقوق غير المسيطرة ليست جوهرية بالنسبة للمجموعة.

خلال شهر نوفمبر ٢٠٢١، قامت الشركة بتأسيس شركة تابعة جديدة وهي الشركة الخليجية للأبراج ش.ش.و ("الشركة التابعة") والتي تمتلك فيها الشركة ١٠٠٪ من رأس المال. تم تشكيل هذه الشركة التابعة حديثاً وهي مسجلة في سلطنة عمان وستكون أنشطتها الرئيسية هي ممارسة الأعمال المتعلقة بالاتصالات السلكية وصيانة الشبكات واستئجار معدات الاتصالات. لم تبدأ هذه الشركة التابعة عملياتها كما في ٣١ ديسمبر ٢٠٢٥.

١٥ ذمم مدينة تجارية وأخرى

الموحدة	الشركة الأم	الموحدة	الشركة الأم
٢٠٢٤	٢٠٢٥	٢٠٢٤	٢٠٢٥
س.ع.ع.	س.ع.ع.	س.ع.ع.	س.ع.ع.
٣٦,٤٨٦	٣٤,٩٨٨	٣٦,٤٨٦	٣٤,٩٨٨
٤٩٩	٣٠٥	٤٩٩	٣٠٥
١٥,١٢٠	١٦,١٢٢	١٥,١٢٠	١٦,١٢٢
٥٢,١٠٥	٥١,٤١٥	٥٢,١٠٥	٥١,٤١٥
(١٦,٤٣٨)	(١٣,٨٢٦)	(١٦,٣٣٢)	(١٣,٦٨٦)
(٧١٨)	(٥٦٩)	(٧١٨)	(٥٦٩)
٣٤,٩٤٩	٣٧,٠٢٠	٣٥,٠٥٥	٣٧,١٦٠
١٥,٢٨٣	١٣,١٩٣	١٣,٩٩٦	١١,٧١٣
٤١	٦٨	٤١	٦٨
-	٣,٣٤٠	٣٣٦	٤,٠٦٧
-	-	(٢٩٢)	(٢٩٢)
٥٠,٢٧٣	٥٣,٦٢١	٤٩,١٣٦	٥٢,٧١٦
(٣,٢٤٢)	(٣,٦١٠)	(٣,٢٤٢)	(٣,٦١٠)
٤٧,٠٣١	٥٠,٠١١	٤٥,٨٩٤	٤٩,١٠٦

ذمم مدينة تجارية
ذمم مدينة تجارية - أطراف ذات علاقة (إيضاح ٢٧)
أصول العقود

ناقصاً: مخصص انخفاض القيمة لـ:

- ذمم مدينة تجارية (إيضاح ٣١)
- أصول العقود (إيضاح ٣١)

مصرفات مدفوعة مقدماً وذمم مدينة أخرى
تكلفة مؤجلة

مستحق من أطراف ذات علاقة (إيضاح ٢٧)
ناقصاً: مخصصات الانخفاض في القيمة لأطراف ذات علاقة
(إيضاح ٢٧)

ناقصاً: الجزء غير المتداول من:

- أصول العقود
الجزء المتداول من ذمم مدينة تجارية وأخرى

تتكون الذمم المدينة التجارية للمجموعة من ذمم مدينة الدفع الآجل والمستحق من الموزعين والذمم مدينة من مشغلي اتصالات آخرين.

لا تنص سياسة المجموعة على الحصول على ضمانات على الذمم المدينة، وبالتالي يعتبر معظم هذه الضمانات غير مضمون. ومع ذلك، يتم دعم المبيعات التي يتم إجراؤها للموزعين بضمانات الشركات/ البنوك، ويتم ضمان أرصدة بعض عملاء الدفع الآجل بالودائع. لمزيد من التفاصيل حول انخفاض قيمة ذمم مدينة المجموعة، يرجى الرجوع إلى الإيضاح رقم ٣١.

١١٥ تكاليف العقود

الموحدة	الشركة الأم	الموحدة	الشركة الأم
٢٠٢٤	٢٠٢٥	٢٠٢٤	٢٠٢٥
س.ع.ع.	س.ع.ع.	س.ع.ع.	س.ع.ع.
٣,٤٩٣	٥,٤٦٣	٣,٥٦٧	٥,٥٣٦
(٨٤١)	(١,١٩٧)	(٩١٥)	(١,٢٧٠)
٢,٦٥٢	٤,٢٦٦	٢,٦٥٢	٤,٢٦٦

أصول أخرى مدرجة للتكاليف المتكبدة للحصول على العقد والوفاء به

ناقصاً: الجزء غير المتداول من:

- أصول أخرى مدرجة للتكاليف المتكبدة للحصول على العقد والوفاء به

الجزء المتداول

يتم إطفاء "الأصول الأخرى المدرجة لتكاليف متكبدة للحصول على العقد والوفاء به" على أساس القسط الثابت على مدى متوسط الأعمار التعاقدية. بلغ إطفاء خلال السنة ٤,٨ مليون س.ع.ع. (٢٠٢٤: ٥,١ مليون س.ع.ع.).

إيضاحات حول القوائم المالية للشركة الأم والموحدة
للسنة المنتهية في ٣١ ديسمبر ٢٠٢٤ (تابع)

١٦ المخزون

لشركة الأم والموحدة

٢٠٢٤	٢٠٢٥
٢,٠٠٠	٢,٠٠٠
٧,٦٧٦	٣,٤٦١
(٣٣٥)	(٣٧٣)
٧,٣٤١	٣,٠٨٨

إجمالي المخزون

ناقصاً: مخصص مخزون متقادم وبطيء الحركة

١٧ النقد وما يعادله

الموحدة		الشركة الأم		أرصدة نقدية وبنكية ودائع تحت الطلب الإجمالي
٢٠٢٤	٢٠٢٥	٢٠٢٤	٢٠٢٥	
٢,٠٠٠	٢,٠٠٠	٢,٠٠٠	٢,٠٠٠	
٢,٧٨٥	٢,١٨٩	٢,٥٣٨	٢,٠٤٦	
١,١٣٦	٢,٧٧٨	١,١٣٦	٢,٧٧٨	
٣,٩٢١	٤,٩٦٧	٣,٦٧٤	٤,٨٢٤	

يتم إيداع الودائع تحت الطلب لدى أحد البنوك التجارية والتي لديها آجال استحقاق عند الطلب.

١٨ رأس المال

المصدر والمدفوع بالكامل		المصرح به		الأسهم العادية - بقيمة اسمية ٠,١
٢٠٢٤	٢٠٢٥	٢٠٢٤	٢٠٢٥	
٢,٠٠٠	٢,٠٠٠	٢,٠٠٠	٢,٠٠٠	
٦٥,٠٩٤	٦٥,٠٩٤	٧٠,٠٠٠	٧٠,٠٠٠	

المساهمون الرئيسيون

فيما يلي بيان بالمساهمين الذين يمتلكون ١٠٪ فأكثر من أسهم الشركة الأم:

٢٠٢٤	٢٠٢٥
عدد الأسهم	عدد الأسهم
٥٥	٥٥
٣٥٨,٠١٩,٣١٠	٣٥٨,٠١٩,٣١٠

شركة سيولا الدولية للاستثمار ذ.م.م

١٩ توزيعات الأرباح

اقترح أعضاء مجلس الإدارة توزيع أرباح بقيمة ١١,٥٣ بيسة للسهم للسنة المنتهية في ٣١ ديسمبر ٢٠٢٤ بما قيمته ٧,٥ مليون ~~ر.ع.ع~~. وتمت الموافقة على ذلك من قبل مساهمي الشركة في الاجتماع العام السنوي المنعقد في ١٢ مارس ٢٠٢٥، وتم دفع هذا المبلغ في مارس ٢٠٢٥.

اقترح أعضاء مجلس الإدارة توزيعات أرباح بقيمة ١١,٥٣ بيسة للسهم للسنة المنتهية في ٣١ ديسمبر ٢٠٢٥ بما قيمته ٧,٥ مليون ~~ر.ع.ع~~. يخضع هذا لموافقة مساهمي الشركة في الاجتماع السنوي العام المقرر في ١٥ مارس ٢٠٢٦.

٢٠ احتياطي قانوني

تتطلب المادة رقم ١٣٢ من قانون الشركات التجارية لسنة ٢٠١٩ تحويل نسبة ١٠٪ من الأرباح السنوية للشركة الأم لحساب احتياطي قانوني غير قابل للتوزيع إلى أن يصبح رصيد ذلك الاحتياطي مساوياً لثلث رأسمال الشركة المصدر. ويكون هذا الاحتياطي غير قابل للتوزيع.

إيضاحات حول القوائم المالية للشركة الأم والموحدة
للسنة المنتهية في ٣١ ديسمبر ٢٠٢٤ (تابع)

٢١ التزامات العقود وإيرادات مؤجلة

أدرجت المجموعة التزامات العقود التالية والإيرادات المؤجلة المتعلقة بعقودها مع العملاء:

الشركة الأم		الموحدة	
٢٠٢٥	٢٠٢٤	٢٠٢٥	٢٠٢٤
١,١١٣	٣,٨٢٦	١,٣٧٤	٣,٨٢٦
التزامات العقود *			
إيرادات مؤجلة:			
٢,٢٠٩	٢,٨٧٠	٢,٢١٧	٢,٨٧٠
- مدفوعة مسبقاً			
١٧٣	٣٢٩	١٧٣	٣٢٩
- نقاط الولاء			
٨٩٦	٣٣	٨٩٦	٣٣
أخرى			
٣,٢٧٨	٣,٢٣٢	٣,٢٨٦	٣,٢٣٢
٧,١٠٤	٤,٣٤٥	٧,١١٢	٤,٦٠٦

* تتعلق التزامات العقود في المقام الأول بالمقدم المستلم من العملاء والذي يتم الاعتراف به كإيرادات على المدى الزمني.

تم الاعتراف بجزء كبير من الإيرادات المؤجلة المتعلقة بالسنة الماضية كإيرادات في السنة الحالية. لم يتم الاعتراف بأي إيرادات في السنة الحالية مرتبطة بالتزامات الأداء التي تم الوفاء بها في السنوات السابقة.

٢٢ القروض والاقتراضات

لشركة الأم والموحدة

الشركة الأم		الموحدة	
٢٠٢٥	٢٠٢٤	٢٠٢٥	٢٠٢٤
-	-	٩٣	١٩٨
١١,١١٧	٨,٧٠٣	١١,١٥٢	٨,٧٧٣
١١,١١٧	٨,٧٠٣	١١,٢٤٥	٨,٩٧١
قرض طويل الأجل			
قرض قصير الأجل			

تم الحصول على قرض طويل الأجل من قبل شركة تابعة، مركز الدقم للبيانات ش.م.ع.م، من بنك تجاري بمعدل فائدة بنسبة ٦,٥٪ سنوياً ويُستحق السداد بعد فترة سماح مدتها ١٢ شهراً، على ١٥ قسط ربع سنوي متساوي. القرض لأجل مضمون مقابل الرهن السالب على جميع أصول الشركة التابعة بمبلغ مليون ١١,١١٧ (صافي القيمة الدفترية قبل انخفاض القيمة).

كما في ٣١ ديسمبر ٢٠٢٥، كان لدى المجموعة تسهيلات قروض بنكية متاحة للسحب بقيمة ٨٤,٠ مليون ٨٦,٤ (٣١ ديسمبر ٢٠٢٤: ٨٦,٤ مليون ٨٦,٤) تستحق في ٣١ أكتوبر ٢٠٢٦. إن الشركة حالياً في مناقشات مع البنوك التي تتعامل معها بشأن تجديد هذه التسهيلات، ونقوم بمراجعة العروض المبدئية التي تلقيناها منها. واستناداً إلى هذه المناقشات وإلى علاقاتها مع هذه البنوك، فإن الشركة واثقة من نجاح تجديد أو استبدال تسهيلات القروض البنكية هذه في تاريخ استحقاقها. إن القروض قصيرة الأجل غير مضمونة ولها آجال استحقاق تستحق في ١٢ شهراً ذات معدلات فائدة فعلية تساوي معدل وديعة ثابت ١,٧٥٪.

التزمت المجموعة بجميع التعهدات المالية لتسهيلات الاقتراضات التي تتعلق بنسب "الديون إلى الأرباح قبل الفوائد والضرائب والاستهلاك والإطفاء" ونسبة تغطية خدمة الدين، ونسبة المديونية، ونسبة الرفع المالي و"تغطية الفوائد" كما في ٣١ ديسمبر ٢٠٢٥ و ٣١ ديسمبر ٢٠٢٤. تتوقع المجموعة الامتثال بالتعهدات لمدة ١٢ شهراً على الأقل بعد تاريخ التقرير.

إيضاحات حول القوائم المالية للشركة الأم والموحدة
للسنة المنتهية في ٣١ ديسمبر ٢٠٢٤ (تابع)

٢٢ القروض والاقتراضات (تابع)

٢٢ مطابقة حركات الالتزامات مع التدفقات النقدية الناتجة عن أنشطة التمويل

الشركة الأم

حقوق الملكية	الالتزامات		
الأرباح المحتجزة	التزامات الإيجار	القروض والاقتراضات	الإجمالي
٢١٤,٧٣٠	٣١,٨٢٣	٨,٧٠٣	الرصيد في ١ يناير ٢٠٢٥
٥٩,٠٠٠	-	٥٩,٠٠٠	المتحصلات من القروض والاقتراضات
(٥٦,٦٠٠)	-	(٥٦,٦٠٠)	سداد قروض واقتراضات
(٧,٥٩٣)	(٧,٥٩٣)	-	سداد أصل قيمة الإيجار
(٧,٥٠٥)	-	-	توزيعات الأرباح المدفوعة
(١٢,٦٩٨)	(٧,٥٩٣)	٢,٤٠٠	إجمالي التغيرات من التدفقات النقدية التمويلية
			التغيرات الأخرى
			المرتبطة بالالتزام
٩,٧١١	٩,٧١١	-	إيجارات جديدة (إيضاح ٢٤)
٢,٦٦٩	١,٨٢٤	٨٤٥	مصروفات الفائدة (إيضاح ٨)
(٢,٣٨٦)	(١,٥٥٥)	(٨٣١)	الفائدة المدفوعة
(٤٦٢)	(٤٦٢)	-	تسوية عن تعديل/ انتهاء للسنة
٩,٥٣٢	٩,٥١٨	١٤	إجمالي التغيرات الأخرى المرتبطة بالالتزام
٦٤٦	-	-	إجمالي التغيرات الأخرى المرتبطة بحقوق الملكية
٢١٢,٢١٠	٣٣,٧٤٨	١١,١١٧	الرصيد في ٣١ ديسمبر ٢٠٢٥

حقوق الملكية	الالتزامات		
الأرباح المحتجزة	التزامات الإيجار	القروض والاقتراضات	الإجمالي
١٧٢,٥٠٢	٣٧,١٨٢	١٣,٩٦٦	الرصيد في ١ يناير ٢٠٢٤
-	-	٤٩,٥٠٠	المتحصلات من القروض والاقتراضات
-	-	(٥٤,٨١٠)	سداد قروض واقتراضات
-	(٧,٥٩١)	-	سداد أصل قيمة الإيجار
(٩,٥٦٩)	-	-	توزيعات الأرباح المدفوعة
(٩,٥٦٩)	(٧,٥٩١)	(٥,٣١٠)	إجمالي التغيرات من التدفقات النقدية التمويلية
			التغيرات الأخرى
			المرتبطة بالالتزام
٧,٩٢١	٧,٩٢١	-	إيجارات جديدة (إيضاح ٢٤)
٢,٦٦٣	١,٦٨١	٩٨٢	مصروفات الفائدة (إيضاح ٨)
(٢,٧٢١)	(١,٧٨٦)	(٩٣٥)	الفائدة المدفوعة
(٥,٥٨٤)	(٥,٥٨٤)	-	تسوية عن تعديل/ انتهاء للسنة
٢,٢٧٩	٢,٢٣٢	٤٧	إجمالي التغيرات الأخرى المرتبطة بالالتزام
١١,٢٧١	-	-	إجمالي التغيرات الأخرى المرتبطة بحقوق الملكية
١٧٤,٢٠٤	٣١,٨٢٣	٨,٧٠٣	الرصيد في ٣١ ديسمبر ٢٠٢٤

إيضاحات حول القوائم المالية للشركة الأم والموحدة
للسنة المنتهية في ٣١ ديسمبر ٢٠٢٤ (تابع)

٢٢ القروض والاقتراضات (تابع)

١٢٢ مطابقة حركات الالتزامات مع التدفقات النقدية الناتجة عن أنشطة التمويل (تابع)

الموحدة

حقوق الملكية		الالتزامات		
الإجمالي	الأرباح المحتجزة	التزامات الإيجار	القروض والاقتراضات	
٢١٥,١٦٩	١٧٤,٣١٠	٣١,٨٨٨	٨,٩٧١	الرصيد في ١ يناير ٢٠٢٥
٥٩,٠٠٠	-	-	٥٩,٠٠٠	المتحصلات من القروض والاقتراضات
(٥٦,٧٤٠)	-	-	(٥٦,٧٤٠)	سداد قروض واقتراضات
(٧,٦٣٤)	-	(٧,٦٣٤)	-	سداد أصل قيمة الإيجار
(٧,٥٠٥)	(٧,٥٠٥)	-	-	توزيعات الأرباح المدفوعة
(١٢,٨٧٩)	(٧,٥٠٥)	(٧,٦٣٤)	٢,٢٦٠	إجمالي التغيرات من التدفقات النقدية التمويلية
التغيرات الأخرى المرتبطة بالالتزام				
٩,٧١١	-	٩,٧١١	-	إيجارات جديدة (إيضاح ٢٤)
٢,٦٩٥	-	١,٨٢٧	٨٦٨	مصروفات الفائدة (إيضاح ٨)
(٢,٤١٢)	-	(١,٥٥٨)	(٨٥٤)	الفائدة المدفوعة
(٤٦٢)	-	(٤٦٢)	-	تسوية عن تعديل/ انتهاء للسنة
٩,٥٣٢	-	٩,٥١٨	١٤	إجمالي التغيرات الأخرى المرتبطة بالالتزام
٨٣٣	٨٣٣	-	-	إجمالي التغيرات الأخرى المرتبطة بحقوق الملكية
٢١٢,٦٥٥	١٦٧,٦٣٨	٣٣,٧٧٢	١١,٢٤٥	الرصيد في ٣١ ديسمبر ٢٠٢٥

حقوق الملكية		الالتزامات		
الإجمالي	الأرباح المحتجزة	التزامات الإيجار	القروض والاقتراضات	
٢٢٣,٧٣٣	١٧٢,١٤٦	٣٧,٢١٣	١٤,٣٧٤	الرصيد في ١ يناير ٢٠٢٤
٤٩,٥٠٠	-	-	٤٩,٥٠٠	المتحصلات من القروض والاقتراضات
(٥٤,٩٥٠)	-	-	(٥٤,٩٥٠)	سداد قروض واقتراضات
(٧,٦٢٥)	-	(٧,٦٢٥)	-	سداد أصل قيمة الإيجار
(٩,٥٦٩)	(٩,٥٦٩)	-	-	توزيعات الأرباح المدفوعة
(٢٢,٦٤٤)	(٩,٥٦٩)	(٧,٦٢٥)	(٥,٤٥٠)	إجمالي التغيرات من التدفقات النقدية التمويلية
التغيرات الأخرى المرتبطة بالالتزام				
٧,٩٨٩	-	٧,٩٨٩	-	إيجارات جديدة
٢,٧٠٤	-	١,٦٨٩	١,٠١٥	مصروفات الفائدة
(٢,٧٦٢)	-	(١,٧٩٤)	(٩٦٨)	الفائدة المدفوعة
(٥,٠٨٤)	-	(٥,٠٨٤)	-	تسوية عن تعديل/ انتهاء للسنة
٢,٣٤٧	-	٢,٣٠٠	٤٧	إجمالي التغيرات الأخرى المرتبطة بالالتزام
١١,٧٣٣	١١,٧٣٣	-	-	إجمالي التغيرات الأخرى المرتبطة بحقوق الملكية
٢١٥,١٦٩	١٧٤,٣١٠	٣١,٨٨٨	٨,٩٧١	الرصيد في ٣١ ديسمبر ٢٠٢٤

إيضاحات حول القوائم المالية للشركة الأم والموحدة
للسنة المنتهية في ٣١ ديسمبر ٢٠٢٤ (تابع)

٢٣ مخصص إعادة تأهيل الموقع

للشركة الأم والموحدة

بلغت مخصصات إعادة تأهيل الموقع كما في تاريخ التقرير ٨,٧ مليون (٢٠٢٤: ٨ مليون (م.ع.ع)). في سياق أنشطة المجموعة، يتم استخدام عدد من المواقع التي من المتوقع أن يكون لها تكاليف مرتبطة بإعادة تأهيل الأصول. من المتوقع أن تحدث التدفقات النقدية الخارجة المرتبطة بها في تواريخ استبعاد الأصول التي تتعلق بها. هذه الأصول طويلة الأجل بطبيعتها، خاصة خلال فترة ١٥ سنة من تاريخ بدء استخدام الأصل. تلتزم المجموعة بإعادة تأهيل كل موقع بعد إخلائه. فيما يلي الحركة في هذا الشأن:

٢٠٢٤	٢٠٢٥	
م.ع.ع.	م.ع.ع.	
١٠,٤٠٢	٧,٩٧٧	الرصيد في ١ يناير
(١,٦٦٧)	٥٠٧	مخصص مكن/ (معكوس) خلال السنة (إيضاح ١١)
(٨٨٩)	٢٣٦	تعديل تكلفة إعادة تأهيل الأصول
١٣٤	٨,٧٢٠	عكس الخصم (إيضاح ٨)
٧,٩٨٠	٧,٩٧٧	الرصيد في ٣١ ديسمبر

تم الاعتراف بالمخصص على أساس الافتراضات الجوهرية التالية:

٢٠٢٤	٢٠٢٥	
م.ع.ع.	م.ع.ع.	
١٥	١٥	معدل فترة إعادة التأهيل (بالسنوات)
٢,٠%	٢,٠%	معدل التضخم
٥,٤%	٥,٤%	معدل الخصم

إن التغييرات المحتملة بشكل معقول في تاريخ التقرير على أحد الافتراضات ذات الصلة، مع بقاء الافتراضات الأخرى ثابتة، كان من شأنها أن تؤثر على مخصص إعادة تأهيل الموقع بالمبالغ المبينة أدناه.

٢٠٢٤		٢٠٢٥		
النقص	الزيادة	النقص	الزيادة	
م.ع.ع.	م.ع.ع.	م.ع.ع.	م.ع.ع.	
١٨٢	(١٩٣)	١٨٣	(١٧٩)	معدل فترة إعادة التأهيل (تغير سنة واحدة)
(٣٣٨)	٣٦٣	(٣٦٥)	٣٩٤	معدل التضخم (حركة ١٪)
٣٥٤	(٣٢٥)	٣٨٥	(٣٥٠)	معدل الخصم (حركة ١٪)

٢٤ التزامات الإيجار

الشركة الأم

٢٠٢٤	٢٠٢٥	
م.ع.ع.	م.ع.ع.	
٩,١٩٩	٩,٨١٣	تحليل الاستحقاق - التدفقات النقدية التعاقدية غير المخصصة
١٦,١٧٥	١٤,٥٦٨	أقل من سنة واحدة
١٤,٥٠٢	١٨,٣٤٦	سنة واحدة إلى خمس سنوات
٣٩,٨٧٦	٤٢,٧٢٧	أكثر من خمس سنوات
		إجمالي التزامات الإيجار غير المخصصة في ٣١ ديسمبر

فيما يلي حركة التزامات الإيجار خلال السنة:

٢٠٢٤	٢٠٢٥	
م.ع.ع.	م.ع.ع.	
٣٧,١٨٢	٣١,٨٢٣	في بداية السنة
(٧,٥٩١)	(٧,٥٩٣)	عناصر رئيسية لدفعات الإيجار
٧,٠١١	٩,٧١١	إضافات خلال السنة (إيضاح ١٢)
١,٦٨١	١,٨٢٤	مصروفات الفوائد على التزامات الإيجار (إيضاح ٨)
(١,٧٨٦)	(١,٥٥٥)	دفع جزء الفائدة من التزامات الإيجار
(٤,٦٧٤)	(٤٦٢)	تسوية عن تعديل/ انتهاء للسنة
٣١,٨٢٣	٣٣,٧٤٨	
٧,٦٢٥	٨,١٩٥	التزامات الإيجار المعترف بها في قائمة المركز المالي في ٣١ ديسمبر
٢٤,١٩٨	٢٥,٥٥٣	متداولة
		غير متداولة

إيضاحات حول القوائم المالية للشركة الأم والموحدة
للسنة المنتهية في ٣١ ديسمبر ٢٠٢٤ (تابع)

٢٤ التزامات الإيجار (تابع)

الموحدة

٢٠٢٤	٢٠٢٥
٢٠٢٤	٢٠٢٥
٢٠٢٤	٢٠٢٥
٩,١٩٩	٩,٨٢٧
١٦,٢٤٠	١٤,٥٦٨
١٤,٥٠٢	١٨,٣٤٦
٣٩,٩٤١	٤٢,٧٤١

تحليل الاستحقاق - التدفقات النقدية التعاقدية غير المخصصة

أقل من سنة واحدة

سنة واحدة إلى خمس سنوات

أكثر من خمس سنوات

إجمالي التزامات الإيجار غير المخصصة في ٣١ ديسمبر

فيما يلي حركة التزامات الإيجار خلال السنة:

٢٠٢٤	٢٠٢٥
٢٠٢٤	٢٠٢٥
٢٠٢٤	٢٠٢٥
٣٧,٢١٣	٣١,٨٨٨
(٧,٦٢٥)	(٧,٦٣٤)
٧,٠٧١	٩,٧١١
١,٦٨٩	١,٨٢٧
(١,٧٩٤)	(١,٥٥٨)
(٤,٦٦٦)	(٤٦٢)
٣١,٨٨٨	٣٣,٧٧٢
٧,٦٢٥	٨,١٩٠
٢٤,٢٦٣	٢٥,٥٨٢

في بداية السنة

عناصر رئيسية لدفعات الإيجار

إضافات خلال السنة (إيضاح ١٢)

مصروفات الفوائد على التزامات الإيجار (إيضاح ٨)

دفع جزء الفائدة من التزامات الإيجار

تسوية عن تعديل/ انتهاء للسنة

التزامات الإيجار المدرجة في قائمة المركز المالي في ٣١ ديسمبر

متداولة

غير متداولة

لتفاصيل خيارات التمديد، راجع الإيضاح رقم ٤ (ب).

٢٥ امتيازات الموظفين

الموحدة	الشركة الأم
٢٠٢٤	٢٠٢٥
٢٠٢٤	٢٠٢٥
٢٠٢٤	٢٠٢٥
١,٩٧٠	٢,٢٣٤
٨٩٧	٩٤٥
٢,٨٦٧	٣,١٧٩
(٨٩٧)	(٩٤٥)
١,٩٧٠	٢,٢٣٤

مكافآت نهاية الخدمة للموظفين (إيضاح أ)

دفعات على أساس الأسهم مسددة نقداً (إيضاح ب)

إجمالي مكافآت الموظفين

ناقصاً: التزام جارٍ لدفعات على أساس الأسهم مسددة نقداً (إيضاح ب)

التزام غير متداول كما في نهاية السنة

أ) فيما يلي الحركة في مكافآت نهاية الخدمة للموظفين:

الموحدة	الشركة الأم
٢٠٢٤	٢٠٢٥
٢٠٢٤	٢٠٢٥
٢٠٢٤	٢٠٢٥
٢,٠٩٥	١,٩٧٠
(٧٨)	٣٠٩
(٤٧)	(٤٥)
١,٩٧٠	٢,٢٣٤

الرصيد في ١ يناير

مخصص مكون / (معكوس) خلال السنة

المدفوع خلال السنة

الرصيد في ٣١ ديسمبر

ب) تتعلق الدفعات على أساس الأسهم المسددة نقداً بخطة الشركة للحوافز طويلة الأجل الخاصة بفريق الإدارة على أساس تحقيق الشركة لمستويات عتبة الأداء. يتم تحويل أهلية خطة الشركة للحوافز طويلة الأجل الفردية إلى أسهم ظل افتراضية بناءً على متوسط سعر السهم قبل ٩٠ يوماً من تاريخ المنحة. إن التخفيض والدفع اللاحق من أسهم الظل يترتبان على مدى فترة ثلاث سنوات من سنة المنحة.

إيضاحات حول القوائم المالية للشركة الأم والموحدة
للسنة المنتهية في ٣١ ديسمبر ٢٠٢٤ (تابع)

٢٦ ذمم دائنة تجارية وأخرى

الشركة الأم	٢٠٢٤	٢٠٢٥	الموحدة	٢٠٢٤
	٢٠٢٤	٢٠٢٥		٢٠٢٤
	٢٠,٤٦٠	١٣,٠٩٧		٢٠,٧٧٠
	٤٥,٧٣٢	٥٣,٦٩٤		٤٦,٠٤٩
	٢١,٨٥٩	٢١,٢٣١		٢١,٨٥٩
	٥,٦٥٥	١,٩٥٤		٥,٥٥٧
	١,٠٨٧	١,٤٧٣		١,٠٨٧
	٩٤,٧٩٣	٩١,٤٤٩		٩٥,٣٢٢

ذمم دائنة تجارية
مصرفات مستحقة - مصرفات التشغيل
مصرفات مستحقة - مصرفات رأسمالية
مبالغ مستحقة لأطراف ذات علاقة (إيضاح ٢٧)
ودائع من العملاء

٢٧ معاملات مع أطراف ذات علاقة

تمثل الأطراف ذات العلاقة المساهمين وأعضاء مجلس الإدارة وموظفي الإدارة الرئيسيين والشركات التي يتمتعون فيها بالقدرة على التحكم وممارسة التأثير بصورة فعالة على القرارات المالية والتشغيلية. تُعتمد سياسات التسعير والشروط الخاصة بهذه المعاملات من قبل إدارة المجموعة. فيما يلي التفاصيل المتعلقة بالمعاملات مع الأطراف ذات العلاقة المدرجة في القوائم المالية:

الشركة الأم	٢٠٢٤	٢٠٢٥	الموحدة	٢٠٢٤
	٢٠٢٤	٢٠٢٥		٢٠٢٤
	١١,٢٠٤	٣,٥٠٧		١١,٢٠٤
	٢٢٨	٣١٥		٢٢٨
	١١,٤٣٢	٣,٨٢٢		١١,٤٣٢
	١٣٠	-		-

المنشآت الخاضعة لسيطرة مشتركة:
رسوم ترخيص العلامة التجارية (إيضاح ٦)
مصرفات أخرى

مصرفات - شركات تابعة

اعتباراً من ١ يناير ٢٠٠٨، أبرمت الشركة اتفاقية فنية وخدمية مع مجموعة أوريدو ذ.م.م (كيوتل انترناشيونال ذ.م.م. سابقاً). في مقابل الخدمات المقدمة، تدفع الشركة رسوم خدمة. خلال سنة ٢٠٢٥، أكدت مجموعة أوريدو للشركة أنها لن تقوم بتحميل رسوم الخدمات الخاصة بسنة ٢٠٢٥ والبالغة ٧,١ مليون ~~ر.ع.ع~~ على الشركة.

اعتباراً من ١ أكتوبر ٢٠١٦، أبرمت الشركة اتفاقية ترخيص العلامة التجارية مع أوريدو أي بي ذ.م.م. فيما يتعلق باستخدام العلامة التجارية "أوريدو"، تدفع الشركة رسوم ترخيص العلامة التجارية لأوريدو أي بي ذ.م.م.

أرصدة الذمم مدينة والذمم الدائنة التجارية مع الأطراف ذات العلاقة المدرجة في قائمة المركز المالي هي كالتالي:

الشركة الأم	٢٠٢٤	٢٠٢٥	الموحدة	٢٠٢٤
	٢٠٢٤	٢٠٢٥		٢٠٢٤
	٢,٠٨٤	١,٩٥٤		٥,٥٥٧
	٣٠٥	٣٠٥		٤٩٩
	٣,٣٤٠	٣,٣٤٠		-
	٧٢٧	-		-
	(٢٩٢)	-		-
	٤,٠٨٠	٣,٦٤٥		٤٩٩

ذمم دائنة

منشآت خاضعة لسيطرة مشتركة (إيضاح ٢٦)

ذمم مدينة

منشآت خاضعة لسيطرة مشتركة - تجارية (إيضاح ١٥)
منشآت خاضعة لسيطرة مشتركة - غير تجارية (إيضاح ١٥)
شركات تابعة - غير تجارية
مخصصات الانخفاض في القيمة لأطراف ذات علاقة

تعويضات كبار موظفي الإدارة

فيما يلي مكافآت موظفي الإدارة العليا خلال السنة:

الشركة الأم	٢٠٢٤	٢٠٢٥	الموحدة	٢٠٢٤
	٢٠٢٤	٢٠٢٥		٢٠٢٤
	١,٦٨٧	١,٨٧٣		١,٧٦٩
	١٩٠	١٦٥		١٩٠
	-	-		-
	١٥٠	٤٥٨		١٦١
	٧	١٥		١١
	٢,٠٣٤	٢,٥١١		٢,١٣١

رواتب / مكافآت ومنافع
دفعات على أساس الأسهم
تعويضات نهاية الخدمة
مكافآت أعضاء مجلس الإدارة*
مكافآت نهاية الخدمة للموظفين

٢٧ معاملات مع أطراف ذات علاقة (تابع)

أُبرمت المجموعة معاملات تجارية كما يلي:

١٣ منحة حكومية

الشركة الأم والموحدة

غير متداولة
متداولة

فيما يتعلق بالرصيد البالغ ٣,٨ مليون ~~ج.د.~~، فقد تم الاعتراف بمبلغ ١,٩ مليون ~~ج.د.~~ كمكسبة حكومية في ٢٠٢٤، تم استثمار مبلغ ١,٦ مليون ~~ج.د.~~ منها في المواقع المتفق عليها. وسيستمر التعويض عن المصروفات التشغيلية المتعلقة بهذه المواقع المتجرزة من رصيد المنحة كلما تم تكديدها مستقبلاً. أما الرصيد المتبقي البالغ ١,٩ مليون ~~ج.د.~~، فقد تم الاعتراف به كمكسبة حكومية خلال ٢٠٢٥، وذلك نظراً لتوفر درجة معقولة من التأكد من استيفاء الشروط المحددة، ومن المتوقع استثماره في المواقع المتفق عليها مع هيئة تنظيم الاتصالات. سيتم التعويض عن القيمة الدفترية للأصول ذات الصلة عندما تصبح متاحة للاستخدام.

٢٩ ارتباطات رأسمالية

الموحدة		الشركة الأم	
٢٠٢٤	٢٠٢٥	٢٠٢٤	٢٠٢٥
⬇️	⬇️	⬇️	⬇️
٩,٦٥٣	١٥,١٣٣	٩,٦٥٣	١٥,١٠٥

إيضاحات حول القوائم المالية للشركة الأم والموحدة
للسنة المنتهية في ٣١ ديسمبر ٢٠٢٤ (تابع)

٣٠ التزامات عرضية

لشركة الأم والموحدة

ضمانات

في ٣١ ديسمبر ٢٠٢٥، كان لدى المجموعة التزامات عرضية فيما يتعلق باعتمادات مستندية بقيمة ٢,٥ مليون ~~ر.ع.ع~~ (٢٠٢٤: ٢,٥ ~~ر.ع.ع~~). من المتوقع ألا تنشأ أي التزامات جوهرية عنها.

في ٣١ ديسمبر ٢٠٢٥، كان لدى المجموعة التزامات عرضية أخرى فيما يتعلق بخطابات الضمان بمبلغ ٠,٨ مليون ~~ر.ع.ع~~ (٢٠٢٤: ٠,٥ مليون ~~ر.ع.ع~~).

التزامات عرضية أخرى

كما في تاريخ التقرير، قامت المجموعة بتقييم القضايا القانونية المعلقة لديها، وقد اعترفت بالمخصصات المناسبة بشأن هذه القضايا التي يُحتمل أن يترتب عليها تدفقات نقدية خارجة. وفقاً للمشورة القانونية التي تم الحصول عليها، لا تتوقع المجموعة أن يكون لهذه الأمور أي تأثير جوهري إضافي على القوائم المالية الموحدة للمجموعة.

٣١ إدارة المخاطر

تشتمل الالتزامات المالية الرئيسية للمجموعة على اقتراضات محملة بالفائدة والتزامات إيجار وضم دائنة تجارية وأخرى ومستحق إلى أطراف ذات علاقة. والغرض الرئيسي من هذه الأدوات المالية هو دعم عمليات المجموعة. لدى المجموعة أصول مالية متنوعة، مثل الذمم المدينة التجارية وأصول العقود والنقد والودائع قصيرة الأجل، والتي تنشأ مباشرة من عملياتها.

تتمثل المخاطر الرئيسية الناشئة عن الأدوات المالية للمجموعة في مخاطر صرف العملة الأجنبية ومخاطر معدل الفائدة ومخاطر الائتمان ومخاطر السيولة. ويقوم مجلس الإدارة بفحص واعتماد السياسات الخاصة بإدارة كل خطر من هذه المخاطر الموجزة أدناه:

(أ) مخاطر السوق

(١) مخاطر صرف العملة الأجنبية

مخاطر العملة الأجنبية هي المخاطر المتعلقة بالتقلب في القيمة العادلة أو التدفقات النقدية المستقبلية لأداة مالية بسبب التغيرات في أسعار صرف العملات الأجنبية. تشتمل مستحقات المجموعة وضمها الدائنة على المبالغ مستحقة الدفع بالدولار الأمريكي. كما في تاريخ التقرير، كان المبلغ مستحق الدفع بالدولار الأمريكي حوالي ١٨٪ (٢٠٢٤: ١٤٪) من إجمالي مستحقات المجموعة وضمها الدائنة. ويعتبر ~~ر.ع.ع~~ مربوط بالدولار الأمريكي. لا توجد أدوات مالية مهمة أخرى بالعملة الأجنبية بخلاف الدولار الأمريكي، وبالتالي يتم تخفيف مخاطر العملات الأجنبية.

(٢) مخاطر معدل الفائدة

مخاطر معدل الفائدة هي مخاطر تقلب القيمة العادلة أو التدفقات النقدية المستقبلية لأداة مالية بسبب التغيرات في معدلات الفائدة في السوق. إن تعرض المجموعة لمخاطر التغيرات في معدلات الفائدة في السوق يتعلق بشكل أساسي بالتزامات الدين قصيرة الأجل مع معدلات فائدة متغيرة كما في ٣١ ديسمبر ٢٠٢٥. إن ودائع المجموعة تحت الطلب هي ذات طبيعة قصيرة الأجل وبالتالي فإن المجموعة لا تتعرض لمخاطر معدل الفائدة. ترى الإدارة أن أي تغيير في معدلات الفائدة لن يكون له أثر جوهري على أداء المجموعة.

(ب) مخاطر الائتمان

مخاطر الائتمان هي المخاطر التي تنشأ بسبب فشل أحد أطراف الأداة المالية في الوفاء بالتزامه مما يتسبب في تكبد الطرف الآخر خسائر مالية. تعرض المجموعة لمخاطر الائتمان كما هو مشار إليه بالقيمة الدفترية لأصولها التي تتكون بشكل رئيسي من الذمم المدينة التجارية وأصول العقود والأرصدة البنكية. لا تتعامل المجموعة إلا مع وكلاء ومشغلين ذوي مكانة وجدارة ائتمانية عالية.

يتمثل الحد الأعلى من التعرض لمخاطر الائتمان بالقيمة الدفترية لكل أصل مالي في قائمة المركز المالي، وكان الحد الأعلى من التعرض لمخاطر الائتمان بتاريخ التقرير كما يلي:

الموحدة		الشركة الأم		
٢٠٢٤	٢٠٢٥	٢٠٢٤	٢٠٢٥	
ر.ع.ع , ٠٠٠	ر.ع.ع , ٠٠٠	ر.ع.ع , ٠٠٠	ر.ع.ع , ٠٠٠	
٢٠,٠٤٨	٢١,١٦٢	٢٠,١٥٤	٢١,٣٠٢	ذمم مدينة تجارية
٤٩٩	٣٠٥	٤٩٩	٣٠٥	ذمم مدينة تجارية - أطراف ذات علاقة
١٤,٤٠٢	١٥,٥٥٣	١٤,٤٠٢	١٥,٥٥٣	أصول العقود
-	٣,٣٤٠	٤٤	٣,٧٧٥	مستحق من أطراف ذات علاقة
٢,٣٥٨	٢,٤٤٨	١,٤٢٨	١,١٠٧	ذمم مدينة أخرى
٣,٩٠٣	٥,٧٣٦	٣,٦٥٦	٥,٥٩٣	النقد وما يعادله
٤١,٢١٠	٤٨,٥٤٤	٤٠,١٨٣	٤٧,٦٣٥	الإجمالي

إيضاحات حول القوائم المالية للشركة الأم والموحدة
للسنة المنتهية في ٣١ ديسمبر ٢٠٢٤ (تابع)

٣١ إدارة المخاطر (تابع)

(ب) مخاطر الائتمان (تابع)

تقتصر مخاطر الائتمان المتعلقة بالذمم المدينة التجارية وأصول العقود على قيمها الدفترية حيث تقوم الإدارة بفحص هذه الأرصدة بانتظام لتقييم إمكانية استردادها ولرصد مخصص للأرصدة المشكوك في تحصيلها. يعتبر التعرض لمخاطر الائتمان من المبالغ المستحقة من مشغلي الاتصالات الآخرين ضئيلاً لأن المبالغ مدفوعة بترتيبات تعاقدية. بالنسبة لأصول العقود، يتم إصدار الفاتورة تلقائياً بناءً على دورة فواتير العملاء، وبالتالي فهي تتطوي على الحد الأدنى من مخاطر الائتمان.

تحصل المجموعة على ضمانات بنكية/ شركات من بعض وكلائها للتخفيف من مخاطر الائتمان. إن سياسة المجموعة هي أن يتم التحقق من الائتمان لجميع مشترك الدفع الأجل للمجموعة. بالإضافة إلى ذلك، تخضع أرصدة الذمم المدينة لرقابة مستمرة.

يتم تنفيذ القيم الدفترية للذمم المدينة التجارية بالمجموعة بشكل رئيسي بالريال العماني والدولار الأمريكي، بينما يتم تنفيذ الحد الأدنى من الرصيد بالعملات الأخرى. من جهة أخرى، فإن جميع أصول العقود منفذة بالريال العماني. وبالتالي، فإن مخاطر العملات الأجنبية منخفضة.

فيما يتعلق بالتعرض لمخاطر البنوك، تعتبر الإدارة أن التعرض لمخاطر الائتمان ضئيلاً، حيث أن المجموعة تتعامل مع بنوك محلية وأجنبية ذات سمعة جيدة. تتراوح تصنيفات هذه البنوك من Baa3 إلى A1 في ٢٠٢٥. لا تتوقع الإدارة أي خسائر من عدم سداد تلك الأطراف المقابلة.

بالنسبة لمخاطر الائتمان الناشئة من الأصول المالية الأخرى للمجموعة، متضمنة الذمم المدينة الأخرى والمبالغ المستحقة من أطراف ذات علاقة، فإن تعرض المجموعة لمخاطر الائتمان ينشأ عن تخلف الأطراف المتعامل معها بالوفاء بالتزاماتها وبعد أقصى يعادل القيمة الدفترية لهذه الأدوات.

الضمان

بالنسبة لبعض الذمم المدينة، تستطيع المجموعة الحصول على ضمان في شكل ضمانات بنكية يمكن الحصول عليها في حال عجز الطرف المقابل عن السداد بموجب شروط الاتفاقية.

انخفاض قيمة الأصول المالية

تقوم المجموعة بتقييم الخسائر الائتمانية المتوقعة المتعلقة بأدوات الدين المدرجة بالتكلفة المطفأة على أساس قائم على النظرة المستقبلية. تعتمد منهجية الانخفاض في القيمة المطبقة على ما إذا كانت هناك زيادة كبيرة في مخاطر الائتمان. (راجع الإيضاح رقم ٣ (الأصول المالية)).

نم مدينة تجارية وأصول عقود

بالنسبة للذمم المدينة التجارية وأصول العقود، تطبق المجموعة المنهج المبسط المسموح به بموجب معيار التقارير المالية الدولي رقم ٩ والتي تتطلب الاعتراف بالخسائر المتوقعة على مدى عمر هذه الأصول المالية منذ الاعتراف المبدئي بها. تستخدم المجموعة مصفوفة مخصصات لحساب الخسائر الائتمانية المتوقعة للذمم المدينة التجارية. تستند معدلات المخصصات على أيام التأخر في السداد لمجموعات قطاعات العملاء المتنوعة التي لها أنماط خسائر مشابهة. وبذلك، تم تجميع الذمم المدينة التجارية في ذمم مدينة الدفع الأجل ومستحق من الموزعين وذمم مدينة من مشغلي اتصالات آخرين لأغراض احتساب الخسائر الائتمانية المتوقعة على أساس جماعي.

الشركة الأم

٣١ ديسمبر ٢٠٢٥	غير مستحقة	٣١ إلى ٦٠ يوماً	٦١ إلى ٩٠ يوماً	يزيد عن ٩٠ يوماً	الإجمالي
معدل الخسائر الائتمانية المتوقعة					
٢%	٨%	١٨%	٦٦%	-	-
ذمم مدينة تجارية	-	-	-	-	-
ذمم مدينة تجارية - أطراف ذات علاقة*	-	-	-	-	-
أصول عقود	٤%	-	-	-	-
مجم القيمة الدفترية					
١١,٠٨٧	٢,٧٤١	١,٥٤٩	١٩,٦١١	٣٤,٩٨٨	
ذمم مدينة تجارية	٢٩	١٦	١٨	٢٤٢	٣٠٥
ذمم مدينة تجارية - أطراف ذات علاقة	-	-	-	-	-
أصول عقود	١٦,١٢٢	-	-	-	١٦,١٢٢
الإجمالي	٢٧,٢٣٨	٢,٧٥٧	١,٥٦٧	١٩,٨٥٣	٥١,٤١٥
مخصص الخسائر					
٢٥٣	٢١٨	٢٨٦	١٢,٩٢٩	١٣,٦٨٦	
ذمم مدينة تجارية	-	-	-	-	-
ذمم مدينة تجارية - أطراف ذات علاقة*	-	-	-	-	-
أصول عقود	٥٦٩	-	-	-	٥٦٩
الإجمالي	٩٦٢	٢١٨	٢٨٦	١٢,٩٢٩	١٤,٢٥٥

إيضاحات حول القوائم المالية للشركة الأم والموحدة
للسنة المنتهية في ٣١ ديسمبر ٢٠٢٤ (تابع)

٣١ إدارة المخاطر (تابع)

(ب) مخاطر الائتمان (تابع)

نمم مدينة تجارية وأصول عقود (تابع)

الموحدة					
٣١ ديسمبر ٢٠٢٥	غير مستحقة	٣١ إلى ٦٠ يوماً	٦١ إلى ٩٠ يوماً	يزيد عن ٩٠ يوماً	الإجمالي
معدل الخسائر الائتمانية المتوقعة					
٤%	٨%	١٨%	٦٦%	-	-
نمم مدينة تجارية	-	-	-	-	-
نمم مدينة تجارية - أطراف ذات علاقة *	-	-	-	-	-
٤%	-	-	-	-	-
أصول عقود					
مجمّل القيمة الدفترية					
١١,٠٨٧	٢,٧٤١	١,٥٤٩	١٩,٦١١	٣٤,٩٨٨	
نمم مدينة تجارية	٢٩	١٦	٢٤٢	٣٠٥	
نمم مدينة تجارية - أطراف ذات علاقة	-	-	-	-	-
١٦,١٢٢	-	-	-	١٦,١٢٢	
أصول عقود	٢٧,٢٣٨	٢,٧٥٧	١,٥٦٧	١٩,٨٥٣	٥١,٤١٥
الإجمالي					
مخصص الخسائر					
٣٩٣	٢١٨	٢٨٦	١٢,٩٢٩	١٣,٨٢٦	
نمم مدينة تجارية	-	-	-	-	-
نمم مدينة تجارية - أطراف ذات علاقة *	-	-	-	-	-
٥٦٩	-	-	-	٥٦٩	
أصول عقود	٩٦٢	٢١٨	٢٨٦	١٢,٩٢٩	١٤,٣٩٥
الإجمالي					

انخفاض قيمة الأصول المالية

الشركة الأم					
٣١ ديسمبر ٢٠٢٤	غير مستحقة	٣١ إلى ٦٠ يوماً	٦١ إلى ٩٠ يوماً	يزيد عن ٩٠ يوماً	الإجمالي
معدل الخسائر الائتمانية المتوقعة					
٢%	١٣%	١٧%	٨١%	-	-
نمم مدينة تجارية	-	-	-	-	-
نمم مدينة تجارية - أطراف ذات علاقة *	-	-	-	-	-
٥%	-	-	-	-	-
أصول عقود					
مجمّل القيمة الدفترية					
١٣,١٥٠	٢,٤٣٤	٢,٠٨٢	١٨,٨٢٠	٣٦,٤٨٦	
نمم مدينة تجارية	١١٥	١٣٦	٣٠	٤٩٩	
نمم مدينة تجارية - أطراف ذات علاقة	-	-	-	-	-
١٥,١٢٠	-	-	-	١٥,١٢٠	
أصول عقود	٢٨,٣٨٥	٢,٥٧٠	٢,٣٠٠	١٨,٨٥٠	٥٢,١٠٥
الإجمالي					
مخصص الخسائر					
٣٢٢	٣٢١	٣٥٣	١٥,٣٣٦	١٦,٣٣٢	
نمم مدينة تجارية	-	-	-	-	-
نمم مدينة تجارية - أطراف ذات علاقة *	-	-	-	-	-
٧١٨	-	-	-	٧١٨	
أصول عقود	١,٠٤٠	٣٢١	٣٥٣	١٥,٣٣٦	١٧,٠٥٠
الإجمالي					

الموحدة					
٣١ ديسمبر ٢٠٢٤	غير مستحقة	٣١ إلى ٦٠ يوماً	٦١ إلى ٩٠ يوماً	يزيد عن ٩٠ يوماً	الإجمالي
معدل الخسائر الائتمانية المتوقعة					
٣%	١٣%	١٧%	٨١%	-	-
نمم مدينة تجارية	-	-	-	-	-
نمم مدينة تجارية - أطراف ذات علاقة *	-	-	-	-	-
٥%	-	-	-	-	-
أصول عقود					
مجمّل القيمة الدفترية					
١٣,١٥٠	٢,٤٣٤	٢,٠٨٢	١٨,٨٢٠	٣٦,٤٨٦	
نمم مدينة تجارية	١١٥	١٣٦	٣٠	٤٩٩	
نمم مدينة تجارية - أطراف ذات علاقة	-	-	-	-	-
١٥,١٢٠	-	-	-	١٥,١٢٠	
أصول عقود	٢٨,٣٨٥	٢,٥٧٠	٢,٣٠٠	١٨,٨٥٠	٥٢,١٠٥
الإجمالي					
مخصص الخسائر					
٤٢٨	٣٢١	٣٥٣	١٥,٣٣٦	١٦,٤٣٨	
نمم مدينة تجارية	-	-	-	-	-
نمم مدينة تجارية - أطراف ذات علاقة *	-	-	-	-	-
٧١٨	-	-	-	٧١٨	
أصول عقود	١,١٤٦	٣٢١	٣٥٣	١٥,٣٣٦	١٧,١٥٦
الإجمالي					

إيضاحات حول القوائم المالية للشركة الأم والموحدة
للسنة المنتهية في ٣١ ديسمبر ٢٠٢٤ (تابع)

٣١ إدارة المخاطر (تابع)

(ب) مخاطر الائتمان (تابع)

انخفاض قيمة الأصول المالية (تابع)

* ينطوي المبلغ المستحق من طرف ذي علاقة على مخاطر ائتمان منخفضة، وقد قيمت إدارة المجموعة أن الخسائر الائتمانية المتوقعة غير جوهرية، وبالتالي لم تسجل أي مخصص خسائر على هذا الرصيد.

فيما يلي الحركة في مخصص انخفاض قيمة الذمم المدينة التجارية وأصول العقود:

الشركة الأم

٣١ ديسمبر ٢٠٢٥	الدفع الآجل مستحق القبض	مشغلو اتصالات آخرون	مستحق من أطراف ذات علاقة*	أصول عقود	الإجمالي
مخصص الخسائر الافتتاحي في ١ يناير	١٤,٧٣٦	١,٥٩٦	-	٧١٨	١٧,٠٥٠
المحمل / (المعكوس) للسنة	١,٤٥١	١,٥٥١	-	(١٤٩)	٢,٨٥٣
مشطوب خلال السنة	(٥,٦٤٨)	-	-	-	(٥,٦٤٨)
مخصص الخسائر الختامي في ٣١ ديسمبر	١٠,٥٣٩	٣,١٤٧	-	٥٦٩	١٤,٢٥٥

الموحدة

٣١ ديسمبر ٢٠٢٥	الدفع الآجل مستحق القبض	مشغلو اتصالات آخرون	مستحق من أطراف ذات علاقة*	أصول عقود	الإجمالي
مخصص الخسائر الافتتاحي في ١ يناير	١٤,٧٣٦	١,٧٠٢	-	٧١٨	١٧,١٥٦
المحمل / (المعكوس) للسنة	١,٤٥١	١,٥٨٥	-	(١٤٩)	٢,٨٨٧
مشطوب خلال السنة	(٥,٦٤٨)	-	-	-	(٥,٦٤٨)
مخصص الخسائر الختامي في ٣١ ديسمبر	١٠,٥٣٩	٣,٢٨٧	-	٥٦٩	١٤,٣٩٥

الشركة الأم

٣١ ديسمبر ٢٠٢٤	الدفع الآجل مستحق القبض	مشغلو اتصالات آخرون	مستحق من أطراف ذات علاقة*	أصول عقود	الإجمالي
مخصص الخسائر الافتتاحي في ١ يناير	١١,٤٢١	١,٥٠٤	-	٧٦٤	١٣,٦٨٩
المحمل / (المعكوس) للسنة	٣,٢٦٦	٩٢	-	(٤٦)	٣,٣١٢
مشطوب خلال السنة	٤٩	-	-	-	٤٩
مخصص الخسائر الختامي في ٣١ ديسمبر	١٤,٧٣٦	١,٥٩٦	-	٧١٨	١٧,٠٥٠

الموحدة

٣١ ديسمبر ٢٠٢٤	الدفع الآجل مستحق القبض	مشغلو اتصالات آخرون	مستحق من أطراف ذات علاقة*	أصول عقود	الإجمالي
مخصص الخسائر الافتتاحي في ١ يناير	١١,٤٢١	١,٥٨٧	-	٧٦٤	١٣,٧٧٢
المحمل / (المعكوس) للسنة	٣,٢٦٦	١١٥	-	(٤٦)	٣,٣٣٥
مشطوب خلال السنة	٤٩	-	-	-	٤٩
مخصص الخسائر الختامي في ٣١ ديسمبر	١٤,٧٣٦	١,٧٠٢	-	٧١٨	١٧,١٥٦

تقوم المجموعة بشطب الذمم المدينة التجارية وأصول العقود عندما تكون هناك معلومات تشير إلى أن الطرف المقابل يواجه صعوبات مالية شديدة وليس هناك أي احتمالية واقعية للتحويل. يتم تحديد هذه الحسابات المشطوبة بشكل فردي على مستوى الحساب بشكل رئيسي على أساس أعمار الأرصدة.

ترى الإدارة أن الخسائر الائتمانية المتوقعة على النقد وما يعادله، والذمم مدينة الأخرى والمستحق من أطراف ذات علاقة ليست جوهرية بالنسبة للقوائم المالية الموحدة. قامت الشركة بتسجيل مخصص يبلغ ٠,٣ مليون  لهذه الأصول المالية في ٣١ ديسمبر ٢٠٢٥ و ٢٠٢٤.

* ينطوي المبلغ المستحق من طرف ذي علاقة على مخاطر ائتمان منخفضة، وقد قيمت إدارة المجموعة أن الخسائر الائتمانية المتوقعة غير جوهرية، وبالتالي لم تسجل أي مخصص خسائر على هذا الرصيد.

الشركة العُمانية القطرية للاتصالات ش.م.ع.ع

٥٠

إيضاحات حول القوائم المالية للشركة الأم والموحدة
للسنة المنتهية في ٣١ ديسمبر ٢٠٢٤ (تابع)

٣١ إدارة المخاطر (تابع)

(ج) مخاطر السيولة

مخاطر السيولة هي مخاطر عدم تمكن المجموعة من الوفاء بالتزاماتها المالية عند استحقاقها. ويتمثل منهج المجموعة في إدارة السيولة في التأكد قدر الإمكان من وجود سيولة كافية دائماً للوفاء بالتزاماتها عند استحقاقها بموجب الشروط العادية والمشددة دون تكبد خسائر غير مقبولة أو المخاطرة بالإضرار بسمعة المجموعة. تهدف المجموعة إلى الحفاظ على التوازن بين استمرارية التمويل ومرونته من خلال استخدام الاحتياطات الخاصة بالمجموعة والتسهيلات البنكية. تنص أحكام البيع في المجموعة على دفع المبالغ خلال فترة ٣٠ إلى ٩٠ يوماً من تاريخ الفاتورة. يلخص الجدول التالي أجال استحقاق الالتزامات المالية الخاصة بالمجموعة كما في ٣١ ديسمبر بناءً على الدفعات التعاقدية غير المخصومة:

الشركة الأم

القيمة الدفترية	أقل من ٣ أشهر	٣ أشهر إلى ١٢ شهوراً	١ إلى ٥ سنوات	أكثر من ٥ سنوات	الإجمالي
٢٠٢٥	٢٠٢٥	٢٠٢٥	٢٠٢٥	٢٠٢٥	٢٠٢٥
٣٣,٧٤٨	٢,٩٥٣	٦,٨٦٠	١٤,٥٦٨	١٨,٣٤٦	٤٢,٧٢٧
٨٨,٩٢٩	٢٧,٠٣٧	٦١,٨٩٢	-	-	٨٨,٩٢٩
٢,٠٨٤	٢,٠٨٤	-	-	-	٢,٠٨٤
١١,١١٧	١١,١١٧	-	-	-	١١,١١٧
١٣٥,٨٧٨	٤٣,١٩١	٦٨,٧٥٢	١٤,٥٦٨	١٨,٣٤٦	١٤٤,٨٥٧

القيمة الدفترية	أقل من ٣ أشهر	٣ أشهر إلى ١٢ شهوراً	١ إلى ٥ سنوات	أكثر من ٥ سنوات	الإجمالي
٢٠٢٤	٢٠٢٤	٢٠٢٤	٢٠٢٤	٢٠٢٤	٢٠٢٤
٣١,٨٢٣	٤٥٨	٨,٧٤١	١٦,١٧٥	١٤,٥٠٢	٣٩,٨٧٦
٨٩,١٣٨	٦٨,٠١٨	٢١,١٢٠	-	-	٨٩,١٣٨
٥,٦٥٥	٥,٦٥٥	-	-	-	٥,٦٥٥
٨,٧٠٣	٨,٧٠٣	-	-	-	٨,٧٠٣
١٣٥,٣١٩	٨٢,٨٣٤	٢٩,٨٦١	١٦,١٧٥	١٤,٥٠٢	١٤٣,٣٧٢

الموحدة

القيمة الدفترية	أقل من ٣ أشهر	٣ أشهر إلى ١٢ شهوراً	١ إلى ٥ سنوات	أكثر من ٥ سنوات	الإجمالي
٢٠٢٥	٢٠٢٥	٢٠٢٥	٢٠٢٥	٢٠٢٥	٢٠٢٥
٣٣,٧٧٢	٢,٩٥٦	٦,٨٧١	١٤,٥٦٨	١٨,٣٤٦	٤٢,٧٤١
٨٩,٤٩٥	٢٧,٢٩٦	٦٢,١٩٩	-	-	٨٩,٤٩٥
١,٩٥٤	١,٩٥٤	-	-	-	١,٩٥٤
١١,٢٤٥	١١,٢٤٥	-	-	-	١١,٢٤٥
١٣٦,٤٦٦	٤٣,٤٥١	٦٩,٠٧٠	١٤,٥٦٨	١٨,٣٤٦	١٤٥,٤٣٥

القيمة الدفترية	أقل من ٣ أشهر	٣ أشهر إلى ١٢ شهوراً	١ إلى ٥ سنوات	أكثر من ٥ سنوات	الإجمالي
٢٠٢٤	٢٠٢٤	٢٠٢٤	٢٠٢٤	٢٠٢٤	٢٠٢٤
٣١,٨٨٨	٤٥٨	٨,٧٤١	١٦,٢٤٠	١٤,٥٠٢	٣٩,٩٤١
٨٩,٧٦٥	٦٨,٥٠٤	٢١,٢٦١	-	-	٨٩,٧٦٥
٥,٥٥٧	٥,٥٥٧	-	-	-	٥,٥٥٧
٨,٩٧١	٨,٩٧١	-	-	-	٨,٩٧١
١٣٦,١٨١	٨٣,٤٩٠	٣٠,٠٠٢	١٦,٢٤٠	١٤,٥٠٢	١٤٤,٢٣٤

إيضاحات حول القوائم المالية للشركة الأم والموحدة
للسنة المنتهية في ٣١ ديسمبر ٢٠٢٤ (تابع)

٣١ إدارة المخاطر (تابع)

(د) مخاطر التشغيل

مخاطر التشغيل هي مخاطر الخسائر الناتجة عن قصور أو فشل العمليات الداخلية، والأخطاء البشرية وفشل الأنظمة، أو من الأحداث الخارجية. لدى المجموعة مجموعة من السياسات والإجراءات المعتمدة من قبل مجلس الإدارة ويتم تطبيقها لتحديد وتقييم ومراقبة مخاطر التشغيل. تضمن الإدارة الامتثال للسياسات والإجراءات، وتراقب مخاطر التشغيل كجزء من استراتيجيتها الشاملة لإدارة المخاطر. كما يتم استخدام وظيفة المراجعة الداخلية من قبل المجموعة لتخفيف هذه المخاطر.

(هـ) إدارة رأس المال

تدير المجموعة هيكل رأس المال الخاص بها وتعده، في ضوء التغيرات في الأوضاع الاقتصادية. للحفاظ على هيكل رأس المال أو تعديله، قد تقوم المجموعة بتعديل دفعات توزيعات الأرباح للمساهمين أو تعيد رأس المال للمساهمين أو تصدر أسهماً جديدة. لم يتم إجراء أي تعديلات على الأهداف أو السياسات أو العمليات خلال السنتين المنتهيتين في ٣١ ديسمبر ٢٠٢٥ و ٢٠٢٤. يتألف رأس المال من رأس المال والاحتياطيات والأرباح المحتجزة، ويقاس بمبلغ ٢٥٤ مليون ~~ر.ع.ع~~ كما في ٣١ ديسمبر ٢٠٢٥ (٢٠٢٤: ٢٦١ مليون ~~ر.ع.ع~~). إن متطلبات رأس المال منصوص عليها في قانون الشركات التجارية لسنة ٢٠١٩.

تراقب المجموعة رأس المال على أساس نسبة المديونية. يتم حساب هذه النسبة على أنها صافي الدين مقسوماً على إجمالي حقوق الملكية (كما هو موضح في قائمة المركز المالي بما في ذلك الحقوق غير المسيطرة). يتم احتساب صافي الدين كإجمالي اقتراضات، ناقصاً النقد وما يعادله.

بلغت نسبة المديونية للشركة الأم والمجموعة كما في ٣١ ديسمبر ٢٠٢٥ نسبة ٢,٥٪ (٢٠٢٤: ٢,٠٪).

٣٢ معلومات القطاعات

إن المعلومات المتعلقة بالقطاعات التشغيلية للمجموعة مبينة أدناه وفقاً لمعيار التقارير المالية الدولي رقم ٨ - "قطاعات الأعمال".

لأغراض الإدارة، تم تقسيم المجموعة إلى وحدات أعمال استناداً إلى منتجاتها وخدماتها ولديها قطاعان تشغيليان يتم التقرير عنهما على النحو التالي:

١. تشغيل النظام العالمي للاتصالات المتنقلة للخدمات المدفوعة مقدماً وما بعد البيع، وبيع أجهزة الاتصالات والخدمات الأخرى ذات العلاقة، مثل قطاع الهاتف المحمول.

٢. توفير خدمات الصوت والبيانات الدولية والوطنية من الخطوط الثابتة وبيع أجهزة الاتصالات والخدمات الأخرى ذات العلاقة، مثل قطاع الخطوط الثابتة.

تراقب الإدارة إيرادات أعمالها لاتخاذ القرارات المتعلقة بتخصيص الموارد وتقييم الأداء.

إيرادات القطاع

تمثل المعلومات القطاعية فقط الإيرادات التي يحققها كل قطاع، حيث إن الإيرادات هي المعلومات القطاعية المحددة الوحيدة التي يتم تقديمها بشكل منظم إلى متخذ القرار التشغيلي الرئيسي.

بدأت الشركة الأم بتقديم خدمات الخطوط الثابتة في مايو ٢٠١٠، وتقتصر عملياتها بشكل رئيسي على سلطنة عمان.

فيما يلي الإيرادات القطاعية المجمعة للسنة المنتهية في ٣١ ديسمبر ٢٠٢٥:

هاتف محمول ر.ع.ع ،....	خط ثابت ر.ع.ع ،....	الإجمالي ر.ع.ع ،....
١٦٩,٨٣٧	٧٢,٢٢٢	٢٤٢,٠٥٩
إيرادات مبيعات خارجية		

فيما يلي الإيرادات القطاعية المجمعة للسنة المنتهية في ٣١ ديسمبر ٢٠٢٤:

هاتف محمول ر.ع.ع ،....	خط ثابت ر.ع.ع ،....	الإجمالي ر.ع.ع ،....
١٧٨,٣٢٩	٧٣,١٦٣	٢٥١,٤٩٢
إيرادات مبيعات خارجية		

إيضاحات حول القوائم المالية للشركة الأم والموحدة
للسنة المنتهية في ٣١ ديسمبر ٢٠٢٤ (تابع)

٣٣ القيم العادلة للأدوات المالية

تتمثل الأدوات المالية في الأصول والالتزامات المالية.

تتكون الأصول المالية من النقد وما يعادله والذمم المدينة التجارية وأصول العقود والمستحق من أطراف ذات علاقة - ذمم مدينة غير تجارية وذمم مدينة أخرى. تتكون الالتزامات المالية من اقتراضات محملة بالفائدة والالتزامات إيجار وذمم دائنة تجارية وأخرى ومستحق إلى أطراف ذات علاقة.

نظراً للطبيعة قصيرة الأجل للذمم المدينة التجارية وأصول العقود والمستحق من أطراف ذات علاقة - الذمم المدينة غير التجارية والذمم المدينة الأخرى والذمم الدائنة التجارية والأخرى والمستحق إلى أطراف ذات علاقة، فإن مجلس إدارة الشركة يعتبر قيمتها الدفترية هي نفس قيمتها العادلة.

النظام المتدرج لقياس القيمة العادلة

تستخدم المجموعة النظام المتدرج التالي لتحديد القيمة العادلة للأدوات المالية والإفصاح عنها وذلك عن طريق أسلوب التقييم:

لم يتم الإفصاح عن القيمة العادلة للأصول المالية والالتزامات المالية حيث أن قيمتها الدفترية تقارب بشكل معقول القيمة العادلة.

المستوى ١: المدخلات هي أسعار مدرجة (غير معدلة) في أسواق نشطة لأصول أو التزامات متطابقة يمكن للمنشأة الوصول إليها في تاريخ القياس.

المستوى ٢: المدخلات هي مدخلات بخلاف الأسعار المدرجة والمدرجة في المستوى ١ القابلة للملاحظة للأصول أو الالتزامات بشكل مباشر أو غير مباشر.

المستوى ٣: المدخلات غير القابلة للملاحظة للأصل أو الالتزام.

في حال أمكن تصنيف المدخلات المستخدمة في قياس القيمة العادلة لأصل أو التزام ضمن مستويات مختلفة في النظام المتدرج للقيمة العادلة، يتم تصنيف قياس القيمة العادلة بأكمله ضمن نفس المستوى في النظام المتدرج للقيمة العادلة الذي ينطوي على المدخلات الجوهرية الأقل أهمية بالنسبة لعملية القياس بأكملها.

يتم تحديد القيمة العادلة للدفعات على أساس الأسهم المسددة نقداً باستخدام أسلوب التقييم من المستوى ٢.

لا توجد تحويلات بين المستويات خلال السنتين الحالية والسابقة.